



PROIECT DE HOTĂRÂRE

privind cedarea folosinței terenului în suprafață de 55 ha, aflat în exteriorul perimetrului îngrădit al Aeroportului Internațional Iași, către Academia de Științe Agricole și Silvicultură „Gheorghe Ionescu Sisești”-Stațiunea de Cercetare-Dezvoltare pentru Creșterea Bovinelor Dancu Iași, pentru un an de zile

Consiliul Județean Iași;

Având în vedere:

- Expunerea de motive nr. 15078/23.05.2019 a Președintelui Consiliului Județean Iași;
- Raportul de specialitate nr. 15079/23.05.2019 emis de Direcția Tehnică și Investiții din cadrul C.J.Iași;
- Adresa nr.523/09.05.2019 a Stațiunii de Cercetare-Dezvoltare pentru Creșterea Bovinelor Dancu Iași înregistrată la Consiliul Județean Iași sub nr.14178/15.05.2019 privind acordarea utilizării terenului din afara perimetrului îngrădit al Aeroportului Internațional Iași;
- Prevederile Legii nr.213/1998, actualizată, privind bunurile proprietate publică;
- Dispozițiile art. 874 din Noul Cod Civil, privind conținutul și limitele dreptului de folosință cu titlu gratuit;
- Prevederile Legii nr. 215/2001, republicată și actualizată, privind administrația publică locală;

În temeiul art. 97 raportat la art.115 alin.(1) lit.c) și art. 117 din Legea nr. 215/2001 privind administrația publică locală, republicată, cu modificările și completările ulterioare;

HOTĂRĂȘTE:

Art.1: Se aprobă acordarea dreptului de folosință a terenului proprietate publică a Județului Iași, situat în afara perimetrului îngrădit al Aeroportului Internațional Iași, în suprafață de 55 ha, către Academia de Științe Agricole și Silvicultură „Gheorghe Ionescu Sisești”- Stațiunea de Cercetare-Dezvoltare pentru Creșterea Bovinelor Dancu Iași pentru o perioadă de un an de zile în vederea cultivării cu plante de nutreț.

Art.2: În situația în care pe o anumită suprafață de teren urmează a fi efectuate lucrări de investiții în cadrul proiectului „Dezvoltarea și modernizarea Aeroportului Internațional Iași” aceasta va fi eliberată necondiționat și predată Consiliului Județean Iași.

Art.3: Prevederile prezentei hotărâri vor fi duse la îndeplinire de Direcția Economică – Compartimentul Gestionarea Patrimoniului.

Art.4: Biroul Relații Publice, Monitorul Oficial, Relații cu Consiliile Locale, Consilierii Județeni și Presa va aduce la cunoștință publică prezenta hotărâre și va înainta copii după aceasta către:

- Instituția Prefectului Județului Iași;
- Direcția Juridică și Direcția Economică - Compartimentul Gestionarea Patrimoniului;
- Stațiunii de Cercetare-Dezvoltare pentru Creșterea Bovinelor Dancu Iași;
- R.A.Aeroportul Iași .

PREȘEDINTE,
Dr.ing.Maricel POPA

Data astăzi, _____ 2019

Vizat pentru legalitate,
Secretarul Județului Iași
Lăcrămioara VERNICĂ-DĂSCĂLESCU

Direcția Juridică
Director executiv,
Gabriela ALUNGULESEI

Susține proiectul de hotărâre:
Iogen GÎNJU, Director executiv Direcția Tehnică și Investiții



15078 / 23.05.2019

EXPUNERE DE MOTIVE

la proiectul de hotărâre privind cedarea folosinței terenului în suprafață de 55 ha, aflat în exteriorul perimetrului îngrădit al Aeroportului Internațional Iași, către Academia de Științe Agricole și Silvicultură „Gheorghe Ionescu Sisești”-Stațiunea de Cercetare-Dezvoltare pentru Creșterea Bovinelor Dancu Iași, pentru un an de zile

Stațiunea de Cercetare-Dezvoltare pentru Creșterea Bovinelor Dancu Iași este o instituție de utilitate publică, în coordonarea Academiei de Științe Agricole și Silvicultură „Gheorghe Ionescu Sisești” ce are ca domeniu de activitate cercetarea-dezvoltarea-inovarea în domeniul agricol.

Stațiunea administrează bunuri din domeniul privat al statului și exercită drept de proprietate asupra bunurilor proprii dobândite în condițiile legii 72/2011 pentru modificarea și completarea Legii nr. 45/2009 privind organizarea și funcționarea Academiei de Științe Agricole și Silvicultură Gheorghe Ionescu-Sisești și a sistemului de cercetare-dezvoltare din domeniile agriculturii, silviculturii și industriei alimentare.

În cursul anului 2010, prin Legea nr.64/2010, o suprafață de 134,03 ha teren a trecut din proprietatea statului și administrarea Academiei de Științe Agricole și Silvicultură „Gheorghe Ionescu – Sisești prin Stațiunea de Cercetare-Dezvoltare pentru Creșterea Bovinelor Dancu Iași în proprietatea județului Iași în vederea realizării obiectivului de investiții „Dezvoltarea și modernizarea Aeroportului Internațional Iași”.

Din terenul mai sus menționat suprafețele care nu au intrat încă în proiectul de dezvoltare a Aeroportului Internațional Iași au fost atribuite spre folosință Stațiunii de Cercetare-Dezvoltare pentru Creșterea Bovinelor Dancu Iași, anual, prin hotărâri ale Consiliului Județean Iași. Ultima atribuire s-a făcut prin Hotărârea nr.235/27.06.2018 pentru suprafața de 55 ha aflată în exteriorul perimetrului îngrădit al aeroportului.

Prin adresa înregistrată la Consiliul Județean Iași sub nr.14178/15.05.2019 Stațiunea de Cercetare-Dezvoltare pentru Creșterea Bovinelor Dancu Iași solicită prelungirea folosinței terenului în suprafață de 55 ha aflat în exteriorul perimetrului îngrădit al Aeroportului Internațional Iași în vederea cultivării nutrețurilor necesare stațiunii.

Având în vedere că terenul necesită lucrări de combatere a bolilor și dăunătorilor de carantină, lucrări de cosire și îndepărtare a vegetației sălbatice pentru a împiedica atragerea păsărilor și animalelor sălbatice, lucrări ce cad în sarcina proprietarului terenului și a căror valoare este de aproximativ 500 lei/ha, se poate da curs solicitării Stațiunii de Cercetare-Dezvoltare pentru Creșterea Bovinelor Dancu Iași sub condiția ca de îndată ce pe o anumită suprafață de teren urmează a începă lucrări de investiții în cadrul proiectului „Dezvoltarea și modernizarea Aeroportului Internațional Iași” aceasta să fi eliberată.

Față de cele prezentate supunem analizei Consiliului Județean Iași posibilitatea emiterii unei hotărâri pentru acordarea folosinței pentru un an de zile a terenului în suprafață de 55 ha, aflat în exteriorul perimetrului îngrădit al Aeroportului Internațional Iași către Stațiunea de Cercetare-Dezvoltare pentru Creșterea Bovinelor Dancu Iași pentru a fi cultivat cu plante de nutreț.

ROMÂNIA
PREȘEDINTE,
Dr.ing.Maricel POPA





Bulevardul Ștefan cel Mare și Sfânt, nr.69, cod. 700075, Iași
Tel.: 0232 - 235100; Fax: 0232 - 210336; www.icc.ro
Direcția Tehnică și Investiții



De acord să se supună analizei
și dezbaterii plenului
PREȘEDINTE,
Dr. ing. Maricel POPA

15089 / 23.05.2019

RAPORT DE SPECIALITATE

la proiectul de hotărâre privind cedarea folosinței terenului în suprafață de 55 ha, aflat în exteriorul perimetrului îngrădit al Aeroportului Internațional Iași, către Academia de Științe Agricole și Silvicultură „Gheorghe Ionescu Șişești”-Stațiunea de Cercetare-Dezvoltare pentru Creșterea Bovinelor Dancu Iași, pentru un an de zile

Stațiunea de Cercetare-Dezvoltare pentru Creșterea Bovinelor Dancu Iași este o instituție de utilitate publică, în coordonarea Academiei de Științe Agricole și Silvicultură „Gheorghe Ionescu Șişești” ce are ca domeniu de activitate cercetarea-dezvoltarea-inovarea în domeniul agricol.

Stațiunea administrează bunuri din domeniul privat al statului și exercită drept de proprietate asupra bunurilor proprii dobândite în condițiile legii 72/2011 pentru modificarea și completarea Legii nr. 45/2009 privind organizarea și funcționarea Academiei de Științe Agricole și Silvicultură Gheorghe Ionescu-Șişești și a sistemului de cercetare-dezvoltare din domeniile agriculturii, silviculturii și industriei alimentare.

În cursul anului 2010, prin Legea nr.64/2010, o suprafață de 134,03 ha teren a trecut din proprietatea statului și administrarea Academiei de Științe Agricole și Silvicultură „Gheorghe Ionescu – Șişești” prin Stațiunea de Cercetare-Dezvoltare pentru Creșterea Bovinelor Dancu Iași în proprietatea județului Iași în vederea realizării obiectivului de investiții „Dezvoltarea și modernizarea Aeroportului Internațional Iași”.

Din terenul mai sus menționat suprafețele care nu au intrat încă în proiectul de dezvoltare a Aeroportului Internațional Iași au fost atribuite spre folosință Stațiunii de Cercetare-Dezvoltare pentru Creșterea Bovinelor Dancu Iași, anual, prin hotărâri ale Consiliului Județean Iași. Ultima atribuire s-a făcut prin Hotărârea nr.235/27.06.2018 pentru suprafața de 55 ha aflată în exteriorul perimetrului îngrădit al aeroportului.

Prin adresa înregistrată la Consiliul Județean Iași sub nr.14178/15.05.2019 Stațiunea de Cercetare-Dezvoltare pentru Creșterea Bovinelor Dancu Iași solicită prelungirea folosinței terenului în suprafață de 55 ha aflată în exteriorul perimetrului îngrădit al Aeroportului Internațional Iași în vederea cultivării nutrețurilor necesare stațiunii.

Având în vedere că terenul necesită lucrări de combatere a bolilor și dăunătorilor de carantină, lucrări de cosire și îndepărtare a vegetației sălbatice pentru a împiedica atragerea păsărilor și animalelor sălbatice, lucrări ce cad în sarcina proprietarului terenului și a căror valoare este de aproximativ 500 lei/ha, se poate da curs solicitării Stațiunii de Cercetare-Dezvoltare pentru Creșterea Bovinelor Dancu Iași sub condiția ca de îndată ce pe o anumită suprafață de teren urmează a începe lucrări de investiții în cadrul proiectului „Dezvoltarea și modernizarea Aeroportului Internațional Iași” aceasta să fi eliberată.

Față de cele prezentate supunem analizei Consiliului Județean Iași posibilitatea emiterii unei hotărâri pentru acordarea folosinței pentru un an de zile a terenului în suprafață de 55 ha, aflat în exteriorul perimetrului îngrădit al Aeroportului Internațional Iași către Stațiunea de Cercetare-Dezvoltare pentru Creșterea Bovinelor Dancu Iași pentru a fi cultivat cu plante de nutreț.

Director executiv,
Iogen GÎNJU

ACADEMIA DE ȘTIINȚE AGRICOLE ȘI SILVICE
"Gheorghe Ionescu-Șișești"

STAȚIUNEA DE CERCETARE DEZVOLTARE
PENTRU CREȘTEREA BOVINELOR DANCU - IAȘI

Localitatea Dancu; Județul Iași

CF RO14926444

Tel/Fax: 0232 272465; 272667

Web: www.scdb-dancu.ro; E-mail: scdbdancu@yahoo.com

Nr. 523/9 mai 2019

Domnului, Maricel Popa
Președintele Consiliului Județean Iași

Domnule Președinte, Stațiunea de Cercetare Dezvoltare pentru Creșterea Bovinelor Dancu – Iași, vă solicită aprobarea în vederea utilizării terenului de cca. 55 ha, cedat de către stațiunea noastră pentru modernizarea Aeroportului Internațional Iași, teren identificat cu număr cadastral 60824 (situație cadastrală anexată).

Menționăm că pe parcursul evoluției discuțiilor în vederea cedării suprafeței de teren de 134,03 ha, de către S.C.D.C.B. Dancu-Iași pentru modernizarea Aeroportului Internațional Iași, s-a menționat și promis că terenul ce va rămâne înafara ariei de modernizare și extindere a aeroportului, va putea fi cultivat de S.C.D.C.B Dancu–Iași în continuare.

Academia de Științe Agricole și Silvici „Gheorghe Ionescu – Sisesti” și Stațiunea de Cercetare Dezvoltare pentru Creșterea Bovinelor Dancu – Iași, au fost întotdeauna de acord cu această cedare a terenului pentru modernizarea Aeroportului Internațional Iași.

Menționăm că actualmente, acest teren se află înafara perimetrului îngrădit al Aeroportului Internațional Iași, limitrof cu terenurile Stațiunii de Cercetare Dezvoltare pentru Creșterea Bovinelor Dancu – Iași și are legături doar cu drumurile de acces ale stațiunii.

Această suprafață de teren a fost curățată de moloz și resturi de pietre, pământ nefertil și alte reziduri rămase de la investiția derulată pentru extinderea pistei aeroportului, a fost nivelat cu utilajele stațiunii și readus la standardul de teren agricol.

În prezent, acest teren este întreținut și supravegheat de personalul permanent al stațiunii, fiind astfel liber de invazii de buruieni și diverși dăunători, asigurându-se carantina fito-sanitară necesară, fiind și supravegheat pentru a nu deveni un loc viran de depozitare a gunoierilor și molozurilor, cum se întâmplă cu diverse alte terenuri nesupravegheate din zonă.

Menționăm că această situație este posibilă ca urmare a colaborării cu conducerea Aeroportului Internațional Iași, cu care conlucrăm foarte bine în scopul prevenirii unor disfuncționalități, dat fiind vecinătatea acestor terenuri comune.

Pe terenul pe care veți binevoi a-l contracta cu SCDCB Dancu – Iași, se va cultiva porumb furajer și plante de nutreț, necesare efectivelor din cadrul stațiunii, situație care a fost agreată încă de la începutul realizării acordurilor pentru cedarea terenurilor menționate pentru dezvoltarea Aeroportului Iași.

După anul 2010, această suprafață de teren a mai fost cultivată de stațiune cu aprobarea Consiliului Județean Iași, atașând în acest sens documentele emise.

Menționăm asupra necesității încheierii unui contract pentru acest teren, ce va urma să fie lucrat și întreținut corespunzător de către stațiune, fiind astfel în limita acordurilor inițial stipulate de Academie și Stațiune pentru cedarea întregii suprafețe de 134 ha pentru modernizarea Aeroportului Iași, precum și pentru menținerea suprafeței de 55 ha aflat înafara perimetrului îngrădit al aeroportului în situația de teren agricol, liber de factori de carantină fito-sanitară, dăunători, animale sălbatice, sau în posibilitatea de a deveni loc de depozitare a gunoierilor și molozurilor.

Cu deosebite mulțumiri,

DIRECTOR,

Prof. dr. ing. Creangă Șteofil



CONTABIL SEF,

Ec. Albert Iosif

SITUATIA TERENURILOR LUCRATE DE CATRE STATIUNE SI AFLATE IN PROPRIETATEA AEROPORTULUI IASI

NR CAD 63281

TEREN PROPRIETATE S.C. D.D. DANCU

TEREN PROPRIETATE S.C. D.D. DANCU
TEREN PROPRIETATE AEROPORT

NR. CAD. 60824

15000
15000
15000
15000

TEREN PROPRIETATE S.C. D.D. DANCU

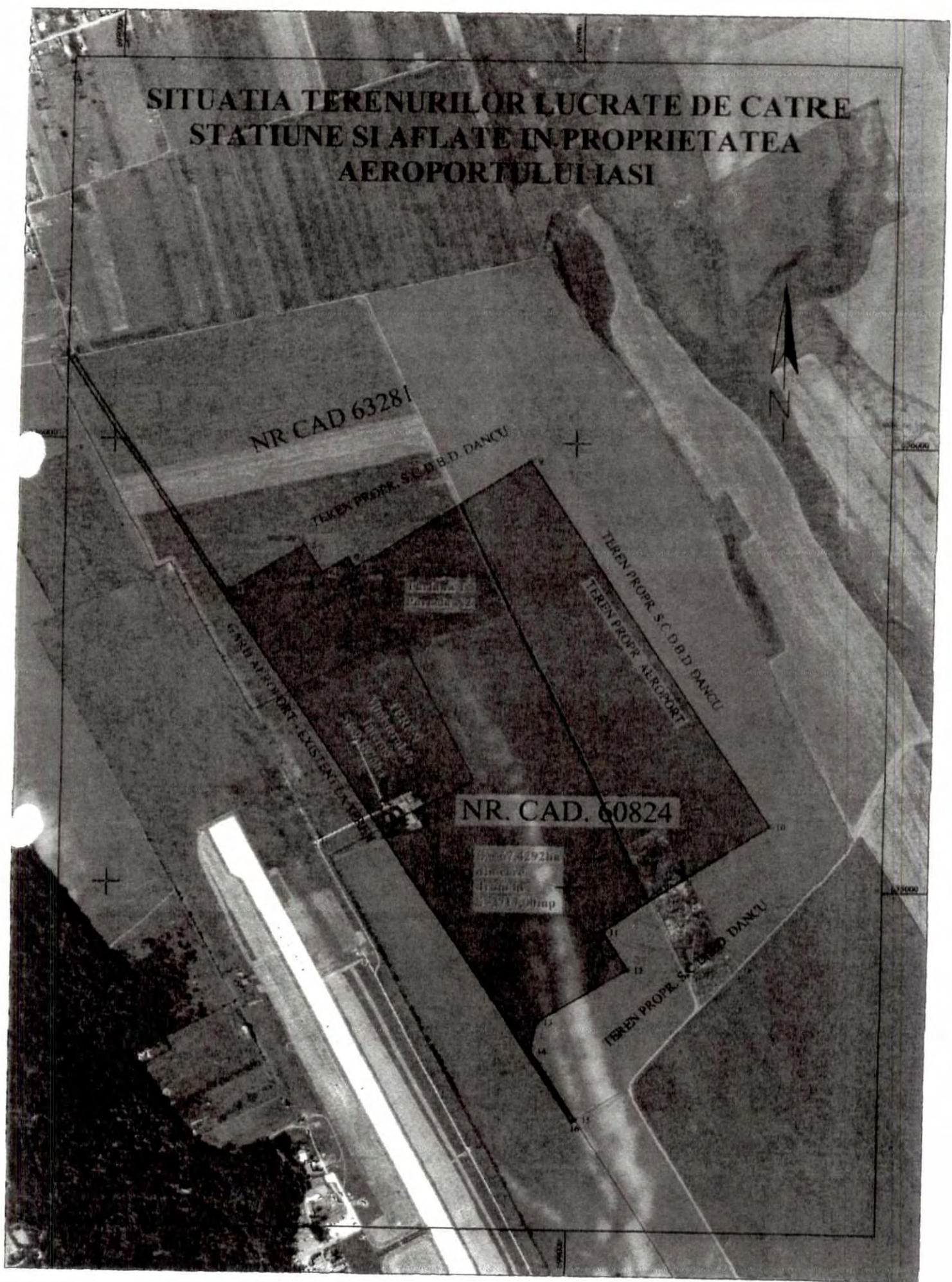

R.A. AEROPORTUL IAȘI

Nr. 117 / 05.07.2018

**STATIUNEA DE CERCETARE
DEZVOLTARE PENTRU CRESTEREA
BOVINELOR DANCU – IAȘI**

Nr. 644 / 09.07.2018

PROTOCOL

Părțile:

R.A. AEROPORTUL IAȘI cu sediul în municipiul Iași, str. Moara de Vânt, nr. 34, O.P.1, C.P.55, județul Iași, cod poștal 700377, tel: 0232/271.590, fax: 0232/271.590, email:iasi@aeroport.ro, înmatriculată la Oficiul Registrului Comerțului de pe lângă Tribunalul Iași sub nr. J22/06/1992, C.I.F. RO 9671409, cont bancar RO05BRDE240SV08557202400 deschis la B.R.D. Iași, reprezentată prin **Director General – dl. Catalin BULGARIU**, în calitate de **BENEFICIAR**,

și

STATIUNEA DE CERCETARE DEZVOLTARE PENTRU CRESTEREA BOVINELOR DANCU – IAȘI cu sediul în localitatea Dancu, Com. Holboca, județul Iași, tel/fax: 0232.272.465, 272.667, email: scdbdancu@yahoo.com, C.I.F. RO 14926444, reprezentată prin **Director - dl. prof.dr.ing. Creanga STEOFIL**, în calitate de **PRESTATOR**, au convenit încheierea prezentului PROTOCOL cu respectarea următoarelor clauze:

1.Obiectul

Art. 1.1. În baza prezentului protocol Prestatorul se obligă să efectueze: defrișarea, igienizarea, cosirea, greblarea/adunarea, balotarea, înlăturarea vegetației spontane, inclusiv eliberarea terenului de baloți de pe terenul R.A. Aeroportul Iași, suprafața identificată în schița atasată la comanda de începere a lucrărilor emisă de Beneficiar.

Art. 1.2. Prestatorul va presta serviciile cu următoarele utilaje: utilaje pentru cosit, strâns și balotat, mijloace de transport.

Art. 1.3. Prestatorul va primi în compensare și va dispune cum dorește de vegetația rezultată în urma cosirii acesteia.

2.Durata

Art. 2.1. Prezentul protocol se încheie pe o durată de 1 (unu) an începând cu data semnării de către ambele părți.

Art. 2.2. La expirarea termenului prevăzut la art. 2.1., părțile pot conveni prelungirea prezentului protocol. Prolungirea se va face numai cu acordul scris și expres al părților, consemnat într-un act adițional.

3. Drepturi și obligații

Art. 3.1 **Prestatorul** are următoarele obligații:

- a) să asigure utilajele necesare efectuării activităților descrise la art 1.1., la termenele stabilite de comun acord;
- b) să asigure combustibilul necesar funcționării utilajelor;
- c) să suporte cheltuielile de întreținere și reparare ale utilajelor, declarând că Beneficiarul nu va fi răspunzător de uzura utilajelor datorate folosirii și nici de deprecierea valorii acestora;
- d) să anunțe data și ora prezentării în vederea prestării serviciilor, solicitând prezența Beneficiarului pentru accesul în incinta R.A. Aeroportul Iași;
- e) să efectueze activitățile care fac obiectul prezentului protocol conform indicațiilor date de către Beneficiar și numai în zonele aprobate de către acesta;
- f) să respecte programul de lucru stabilit de către Beneficiar;
- g) să cunoască și să respecte întocmai prevederile legale aplicabile în perimetrul aeroportuar fiind direct răspunzător de prejudiciile de orice natură aduse oricăror persoane fizice sau juridice și care au legătură cu activitățile prezentului protocol;
- h) să instruiască angajații/colaboratorii săi cu privire la normele legale aplicabile în perimetrul aeroportuar;
- i) înainte de efectuarea activităților conform prezentului protocol va proceda la instruirea angajaților, lucrătorilor, colaboratorilor săi privind activitățile specifice R.A. Aeroportul Iași, riscurile pentru securitatea și sănătatea lor, precum și măsurile și activitățile de prevenire și protecție la nivelul regiiei, în general, cu respectarea dispozițiilor Legii nr.319/2006 privind securitatea și sănătatea în muncă, cu modificările și completările ulterioare, H.G. nr.1425/2006 pentru aprobarea Normelor metodologice de aplicare a prevederilor Legii securității și sănătății în muncă nr. 319/2006, precum și ale altor norme legale aplicabile;
- j) să aducă la îndeplinire la timp obiectivele stabilite prin prezentul protocol;
- k) să respecte normele aeronautice privitor la accesul pe aeroport și siguranța operațională;
- l) să efectueze activitățile sus menționate la solicitarea Beneficiarului și în cadrul programului stabilit de către acesta;
- m) să respecte indicațiile Inspectorului de siguranța operațională pe timpul efectuării activităților privind poziția de retragere a utilajelor pe perioada operațiunilor de operare a aeronavelor;
- n) pe toata durata valabilității protocolului Prestatorul are obligația de a respecta normele de protecție a muncii și legislația PSI/SU, de a lua toate măsurile legale necesare, în caz contrar fiind direct răspunzător și având obligația de despăgubire integrală pentru prejudiciul de orice natură produs din culpa sa;
- o) toate cheltuielile cu activitățile de mai sus vor fi în sarcina Prestatorului fără nici o obligație financiară din partea Beneficiarului.

Art. 3.2. **R.A. Aeroportul Iași** are următoarele obligații:

- a) să permită accesul în incinta aeroportului a utilajelor și personalului Prestatorului, necesar îndeplinirii obiectului prezentului protocol;
- b) să controleze modul în care se efectuează activitățile. Pe timpul controlului, Prestatorul va fi însoțit de un reprezentant al Beneficiarului;
- c) să emita comanda pentru începerea serviciilor ce fac obiectul prezentului protocol (la care se va atașa schita în care se va specifica zona ce urmează a fi defrisată, data de începere a serviciilor, etc).

4. Răspunderea părților

Art. 4.1. Părțile se obligă reciproc să execute întocmai și la timp obligațiile asumate prin prezentul protocol.

Art. 4.2. În cazul neîndeplinirii și/sau îndeplinirii necorespunzătoare a obligațiilor asumate de către Prestator, prezentul protocol încetează de drept.

Art.4.3. În relațiile cu terții, răspunderea pentru obligațiile de orice natură asumate revine părții care s-a obligat.

Art.4.4. Prezentul înscris servește interesul comun al părților care se obligă să-l execute întocmai și întru totul cu bună-credință, sinceritate și seriozitate.

5. Încetarea protocolului

Art.5.1. Prezentul protocol încetează în următoarele cazuri:

- la expirarea perioadei pentru care a fost încheiat, dacă părțile nu convin prelungirea acestuia;
- în cazul neîndeplinirii/ îndeplinirii necorespunzătoare a uneia sau mai multor obligații de către Prestator;
- oricând pe durata valabilității, prin acordul de voință al părților semnatare;
- în cazul dizolvării și lichidării Prestatorului;
- prin denunțare unilaterală de către una din părți;
- cesiunea prezentului protocol fără acordul expres al Beneficiarului.

Art.5.2. În toate cazurile de mai sus, încetarea protocolului va fi notificată în scris celeilalte părți cu cel puțin 3 (trei) zile anticipat de data de la care nu mai produce efecte juridice.

6. Cesiune

Art. 6.1. Prestatorul are obligația de a nu transfera total sau parțial obligațiile sale asumate prin prezentul protocol, fără să obțină în prealabil acordul scris al Beneficiarului. Cesiunea nu va exonera Prestatorul de nici o responsabilitate privind orice obligații asumate prin prezentul protocol.

7. Soluționarea litigiilor

Art. 7.1. Prestatorul și Beneficiarul vor depune toate eforturile pentru a rezolva pe cale amiabilă prin tratative directe orice neînțelegeri sau dispute care se pot ivi între ei în legătură cu interpretarea și/sau executarea prezentului protocol.

Art. 7.2. Dacă Prestatorul și Beneficiarul nu ajung la o înțelegere amiabilă litigiul va fi soluționat de instanțele judecătorești din raza administrativ teritorială a sediului Beneficiarului.

8. Comunicări:

Art. 8.1. Orice comunicare între părți referitoare la îndeplinirea prezentului protocol, trebuie să fie transmisă în scris.

Art. 8.2. Orice document scris trebuie înregistrat atât în momentul transmiterii, cât și în momentul primirii.

Art. 8.3. Comunicările dintre părți se pot face și prin telefon, fax sau e-mail cu condiția confirmării în scris a primirii comunicării.

9. Caracterul confidențial al protocolului :

Art. 9.1. (1) O parte nu are dreptul, fără acordul scris al celeilalte părți :

- a) de a face cunoscut protocolul sau orice prevedere a acestuia unei terțe părți, în afara acelor persoane implicate în îndeplinirea acestuia;
- b) de a utiliza informațiile și documentele obținute sau la care are acces în perioada de derulare a protocolului, în alt scop decât acela de a-și îndeplini obligațiile asumate.

(2) Dezvăluirea oricărei informații față de persoanele implicate în îndeplinirea protocolului se va face confidențial și se va extinde numai asupra acelor informații necesare în vederea îndeplinirii protocolului.

Art. 9.2. O parte va fi exonerată de răspunderea pentru dezvăluirea de informații referitoare la protocol dacă:

- a) informația era cunoscută părții înainte ca ea să fi fost primită de la cealaltă parte; sau
- b) informația a fost dezvăluită după ce a fost obținut acordul scris al celeilalte părți pentru asemenea dezvăluire; sau
- b) partea a fost obligată în mod legal să dezvăluie informația.

10. Forța majoră și cazul fortuit

Art. 10.1. Părțile vor fi scutite de responsabilitatea pentru neexecutarea parțială și/sau totală a obligațiilor lor, în temeiul prezentului acord, în cazul în care neîndeplinirea a avut loc după încheierea acestuia, ca urmare a unor circumstanțe de forță majoră pe care partea respectivă nu a fost în stare să le prezică, să le prevină sau să le influențeze și pentru cazul neprevăzut pentru care Partea nu este responsabilă, adică dezastru naturale, cazuri de forță majoră, acțiuni de război, vandalism, incendii și cazuri similare. Partea care se referă la impactul circumstanțelor de forță majoră asupra neîndeplinirii obligațiilor ce îi revin în temeiul prezentului acord trebuie să dovedească apariția și impactul unor astfel de circumstanțe.

Art. 10.2. În cazul unor circumstanțe de forță majoră (dovedită în condițiile legii), termenul de îndeplinire a obligațiilor afectate în temeiul prezentului acord se prelungește în mod automat cu o perioadă egală cu durata circumstanțelor de forță majoră. În cazul în care circumstanțele de forță majoră durează mai mult de 1 (una) luni, acordul este considerat încheiat fără alte formalități între Părți.

Art.10.3. Cazul de forță majoră trebuie notificat și dovedit, în condițiile legii, în termen de 5 zile lucrătoare de la declanșarea acestuia pentru a exclude răspunderea părții ce o invocă în condițiile legii.

Art.10.4. Cazul fortuit este un eveniment imprevizibil și de neînlăturat care ia naștere din natură, fapta omului sau lucru care exclude culpa părții care îl invocă. Cazul fortuit ca și forța majoră este exonerator de răspundere.

12. Alte clauze

Art.11.1. Completările și modificările aduse prezentului protocol nu sunt valabile și opozabile părților decât dacă se efectuează prin act adițional semnat de ambele părți.

Art.11.2. În cazul în care vreuna din clauzele protocolului este și/sau devine nulă, ilegală și/sau inaplicabilă, această nulitate, ilegalitate și/sau inaplicabilitate nu va afecta valabilitatea sau aplicabilitatea celorlalte clauze care vor continua să rămână în vigoare și să producă efecte juridice ca și cum clauza nulă, nelegală sau inaplicabilă nu a făcut parte din acest protocol la semnarea lui, cu condiția ca părțile să ia măsurile necesare în mod rezonabil pentru a înlocui clauza nulă, nelegală și/sau inaplicabilă cu o altă clauză valabilă, legală și aplicabilă care să conducă la aceleași efecte juridice și/sau economice.

Art.11.3. Părțile declară prin semnare că au citit prezentul protocol și sunt de acord în mod expres cu termenii și condițiile acestuia precum și cu orice clauze din cuprinsul său care pot fi considerate neuzuale potrivit Codului civil.

Art.11.4. Prezentul protocol reprezintă voința părților și înlătură orice altă înțelegere verbală dintre



Aeroportul Iași

Moara de Vant 34, 700377, O.P.1 C.P.55, Iași, România
Tel +40232271590 Fax +40232271570 Mob +40733261111
www.aeroport.ro, iasi@aeroport.ro, info@aeroport.ro

acestea, anterioară sau ulterioară încheierii lui.

Prezentul protocol a fost semnat azi, **05.07.2018**, conține 5 (cinci) pagini și a fost întocmit și semnat, în două exemplare originale, câte unul pentru fiecare parte, ambele având aceeași forță juridică, părțile garantând că reprezentanții acestora, ale căror semnături apar mai jos, au fost și sunt la data încheierii acestuia, investiți cu toată puterea juridică să îl semneze.

BENEFICIAR,
R.A. AEROPORTUL IASI



Director General,
Catalin BULGARIU

Director operațiuni aeroportuare
Vasile Stoicea

Director Tehnic,
Ciprian-Ionut Fintinaru

Șef birou juridic,
Cecilia Însurățelu

Consilier juridic,
Mihaela-Monica Riznic

Șef Serviciu Mentenanță și Investiții
Lucian Măgureanu

Șef Birou Infrastructura-Investiții,
Cosmin Pricop

Responsabil protocol,
Inspector de Specialitate Siguranta Operatională
Ionuț Tigănaș

PRESTATOR,
STATIUNEA DE CERCETARE
DEZVOLTARE PENTRU CREȘTEREA
BOVINELOR DANCU – IASI

Director,
prof. dr. ing. Creanga STEOFIL

