



PROIECT DE HOTĂRÂRE
privind aprobarea valorii cotizației Județului Iași – Consiliul Județean Iași,
în calitate de membru fondator al Asociației „ZONA METROPOLITANĂ IAȘI”
pentru anul 2017

Consiliul Județean Iași

Având în vedere:

- **Expunerea de motive** la proiectul de hotărâre privind aprobarea valorii cotizației Județului Iași – Consiliul Județean Iași, în calitate de membru fondator al Asociației „ZONA METROPOLITANĂ IAȘI” pentru anul 2017, prezentată de către Președintele Consiliului Județean Iași, înregistrată sub nr. 4920/17.02.2017
- **Raportul de specialitate** la proiectul de hotărâre privind aprobarea valorii cotizației Județului Iași – Consiliul Județean Iași, în calitate de membru fondator al Asociației „ZONA METROPOLITANĂ IAȘI” pentru anul 2017, elaborat de către Direcția Proiecte și Dezvoltare Durabilă - înregistrat sub nr. 4919/17.02.2017
- Calitatea Județului Iași de membru fondator al Asociației „ZONA METROPOLITANĂ IAȘI”;
- Hotărârea Consiliului Județean Iași nr. 54/22.04.2004 privind aprobarea participării Consiliului Județean Iași, în calitate de membru fondator, la constituirea Asociației „Zona Metropolitană Iași”;
- Hotărârea Consiliului Județean Iași nr. 42/27.02.2009 privind aprobarea modificărilor la Actul constitutiv și Statutul Asociației „Zona Metropolitană Iași” în sensul transformării acesteia în Asociație de Dezvoltare Intercomunitară;
- Prevederile Statutului Asociației „Zona Metropolitană Iași”;
- Adresa Asociației de Dezvoltare Intercomunitară „Zona Metropolitană Iași” nr. 4/11.01.2017, înregistrată la Consiliul Județean Iași cu nr. 873/11.01.2017;
- Hotărârea Consiliului Metropolitan Iași nr.5/03.09.2008;
- Raportul de activitate al Asociației „Zona Metropolitană Iași” conform Planului de activități pentru anul 2016, nr. 5/11.01.2017;
- Prevederile Legii nr. 273/2006 privind finanțele publice locale, cu modificările și completările ulterioare;
- Prevederile Legii nr. 500/2002 privind finanțele publice, cu modificările și completările ulterioare;

În temeiul art. 91, 97, 115 alin 1 lit. c) din Legea nr. 215/2001 a administrației publice locale, republicată, cu modificările și completările ulterioare:

HOTĂRĂȘTE:

Art. 1 Se aprobă valoarea cotizației Județului Iași – Consiliul Județean Iași, în calitate de membru fondator al Asociației „ZONA METROPOLITANĂ IAȘI”, pentru anul 2017, în sumă de 50.000 lei.

Art. 2 (1) Suma prevăzută la art. 1 se va suporta din bugetul propriu al Consiliului Județean Iași pe anul 2017.

(2) Președintele Consiliului Județean Iași, în calitate de ordonator principal de credite, este autorizat să introducă suma prevăzută la art. 1 în structura bugetului propriu al Consiliului Județean Iași pe anul 2017.

Art. 3 Se aprobă plata cotizației prevăzute la art. 1, în conformitate cu prevederile legale.

Art. 4 Prevederile prezentei Hotărâri vor fi duse la îndeplinire de către Direcția Economică din cadrul aparatului de specialitate al Consiliului Județean Iași până la 31.12.2017.

Art. 5 Biroul Relații Publice, Monitorul Oficial, Relații cu Consiliile Locale, Consilierii Județeni și Presa va comunica în copie prezenta Hotărâre Direcției Economice, Direcției Proiecte și Dezvoltare Durabilă din cadrul Consiliului Județean Iași, Asociației „ZONA METROPOLITANĂ IAȘI” și Instituției Prefectului Județului Iași.

Data astăzi _____ **2017**

**PREȘEDINTE,
Dr. Ing. Maricel POPA**



SECRETAR AL JUDEȚULUI IAȘI,

Lăcrămioara VERNICĂ

Contrasemnare pentru legalitate



Susține,

Direcția Proiecte și Dezvoltare Durabilă

Director Executiv Marieta AFILIPOAIE

Îmi asum în totalitate responsabilitatea întocmirii și legalității, în solidar cu întocmitorul înscrisului



DIRECȚIA JURIDICĂ,

Director executiv,

Gabriela ALUNGULESEI

Îmi asum în totalitate responsabilitatea întocmirii și legalității, în solidar cu întocmitorul înscrisului



Întocmit,

Consilier juridic Alina Diana IOSUB

Îmi asum responsabilitatea pentru fundamentarea, corectitudinea, legalitatea întocmirii acestui înscris oficial





EXPUNERE DE MOTIVE

**la proiectul de hotărâre privind aprobarea valorii cotizației Județului Iași –
Consiliul Județean Iași, în calitate de membru fondator al Asociației
„ZONA METROPOLITANĂ IAȘI”
pentru anul 2017**

În data de **8 Aprilie 2004** Consiliul Județean Iași, Municipiul Iași și 13 comune înconjurătoare au semnat, pe baza obiectivelor comune identificate în dezvoltare și în scopul construirii parteneriatelor adecvate pentru atingerea acestor scopuri, **actul de constituire a Asociației „Zona Metropolitană Iași”** și au alcătuit **Consiliul Metropolitan Iași**.

Prin **Hotărârea Consiliului Județean Iași nr.54/22.04.2004** a fost aprobată participarea Consiliului Județean Iași, în calitate de membru fondator, la constituirea Asociației „Zona Metropolitană Iași”, alături de consiliile locale: Iași, Aroneanu, Bârnova, Ciurea, Holboca, Lețcani, Miroslava, Popricani, Rediu, Schitu-Duca, Tomești, Ungheni și Victoria, conform Actului constitutiv și Statutului Asociației „Zona Metropolitană Iași”.

Prin **Hotărârea Consiliului Județean Iași nr.42/27.02.2009** au fost aprobate modificările la Actul constitutiv și Statutul Asociației „Zona Metropolitană Iași” în sensul transformării acesteia în **Asociație de Dezvoltare Intercomunitară**. Președintele Consiliului Județean Iași a fost desemnat să semneze Actul Constitutiv și Statutul Asociației „Zona Metropolitană” Iași și să reprezinte interesele Consiliului Județean Iași în cadrul acestei asociații.

După anul 2009 și până în prezent principalele activități ale Asociației „Zona Metropolitană Iași” au fost legate de **Planul Integrat de Dezvoltare pentru Polul de Creștere Iași (PIDPC) 2009-2015** și au avut ca obiectiv final atragerea finanțării de **peste 100 milioane euro** alocate Polului de Creștere Iași pe Programul Operațional Regional, Axa 1.

Având în vedere cele de mai sus,

Propun plenului Consiliului Județean aprobarea contribuției Județului Iași - Consiliul Județean Iași pe anul 2017 și includerea acesteia în bugetul Consiliului Județean Iași pentru anul 2017, în sumă de 50.000 lei, reprezentând cotizația Județului Iași - Consiliul Județean Iași în calitate de membru fondator al Asociației „Zona Metropolitană Iași”.

PREȘEDINTE,
Dr. ing. Maricel POPA



Nr. 5919 / 12.02.2017

De acord să se supună dezbaterii
plenului Consiliului Județean Iași

PREȘEDINTE,
Dr. ing. Maricel POPA

RAPORT DE SPECIALITATE
la proiectul de hotărâre privind aprobarea valorii cotizației Județului Iași –
Consiliul Județean Iași, în calitate de membru fondator al Asociației
„ZONA METROPOLITANĂ IAȘI”
pentru anul 2017

În data de **8 Aprilie 2004** Consiliul Județean Iași, Municipiul Iași și 13 comune înconjurătoare au semnat, pe baza obiectivelor comune identificate în dezvoltare și în scopul construirii parteneriatelor adecvate pentru atingerea acestor scopuri, **actul de constituire a Asociației „Zona Metropolitană Iași”** și au alcătuit **Consiliul Metropolitan Iași**.

Prin **Hotărârea Consiliului Județean Iași nr.54/22.04.2004** a fost aprobată participarea Consiliului Județean Iași, în calitate de membru fondator, la constituirea Asociației „Zona Metropolitană Iași”, alături de consiliile locale: Iași, Aroneanu, Bârnova, Ciurea, Holboca, Lețcani, Miroslava, Popricani, Reditu, Schitu-Duca, Tomești, Ungheni și Victoria, conform Actului constitutiv și Statutului Asociației „Zona Metropolitană Iași”.

Prin **Hotărârea Consiliului Județean Iași nr.42/27.02.2009** au fost aprobate modificările la Actul constitutiv și Statutul Asociației „Zona Metropolitană Iași” în sensul transformării acesteia în **Asociație de Dezvoltare Intercomunitară**. Președintele Consiliului Județean Iași a fost desemnat să semneze Actul Constitutiv și Statutul Asociației „Zona Metropolitană” Iași și să reprezinte interesele Consiliului Județean Iași în cadrul acestei asociații.

În conformitate cu Statutul Asociației „Zona Metropolitană Iași”, *art.15 și 21*:

- organul suprem de conducere al asociației este Adunarea Generală a Asociaților, denumită Consiliul Metropolitan, constituit din asociații întruniți corespunzător cvorumului statutar în nume propriu în ședințe ordinare și extraordinare.
- Hotărârile Consiliului Metropolitan, adoptate în ședințele ordinare se iau prin vot deschis. Votul secret este obligatoriu pentru alegerea membrilor Conducerii operative și a cenzorului, ori pentru revocarea acestora.

Art.23 Conducerea operativă – Componentă și organizare din Statutul Asociației prevede: *Conducerea operativă ai cărei membri sunt aleși pe durata mandatului prevăzută de Legea nr.215/2001 privind administrația publică locală, pentru aleșii locali, prin vot secret de către Consiliul Metropolitan, este organul de administrare și de punere în execuție a hotărârilor Consiliului Metropolitan, fiind alcătuită din 3 (trei) membri – un președinte și doi vicepreședinți (...).*

După anul 2009 și până în prezent principalele activități ale Asociației „Zona Metropolitană Iași” au fost legate de *Planul Integrat de Dezvoltare pentru Polul de Creștere Iași (PIDPC) 2009-2015* și au avut ca obiectiv final atragerea finanțării de *peste 100 milioane euro* alocate Polului de Creștere Iași pe Programul Operațional Regional, Axa I.

Prin adresa nr. 4/11.01.2017, înregistrată la Consiliul Județean Iași cu nr. 873/11.01.2017, Asociația de Dezvoltare Intercomunitară „Zona Metropolitană Iași” înștiințează Consiliul Județean Iași că, în conformitate cu Hotărârea Consiliului Metropolitan Iași nr.5/03.09.2008 și în baza prevederilor articolelor 15 și 21 din statutul asociației prin care s-au stabilit contribuțiile membrilor, pentru anul 2017 trebuie să plătească cotizația anuală în sumă de **50.000 lei**. În conformitate cu Hotărârea nr.5/03.09.2008 a Consiliului Metropolitan, cotizația anuală a Consiliului Județean Iași, în calitate de membru fondator al Asociației „Zona Metropolitană Iași” este de 50.000 lei, cu începere de la 01 ianuarie 2009.

Având în vedere cele de mai sus,

vă rugăm să aprobați contribuția Județului Iași - Consiliul Județean Iași pe anul 2017 și includerea acesteia în bugetul Consiliului Județean Iași pentru anul 2017, în sumă de 50.000 lei, reprezentând cotizația Județului Iași - Consiliul Județean Iași în calitate de membru fondator al Asociației „Zona Metropolitană Iași”.

Față de cele prezentate vă rugăm să analizați și să dispuneți.

Anexe:

- Adresa nr. 4/11.01.2017 a Asociației de Dezvoltare Intercomunitară „Zona Metropolitană Iași”, înregistrată la Consiliul Județean Iași cu nr. 873/11.01.2017;
- Raport de activitate pe anul 2016.

Director Executiv,

Marieta AFILIPAOAIE

*Îmi asum în totalitate responsabilitatea corectitudinii
și legalității, în solidar cu întocmitorul înscrisului*



Întocmit, consilier

Laura Leonte

*Îmi asum responsabilitatea pentru fundamentarea,
corectitudinea, legalitatea acestui înscris oficial*





Către,

Consiliul Județean Iași

Domnului președinte Maricel Popa

Stimate domnule Popa,

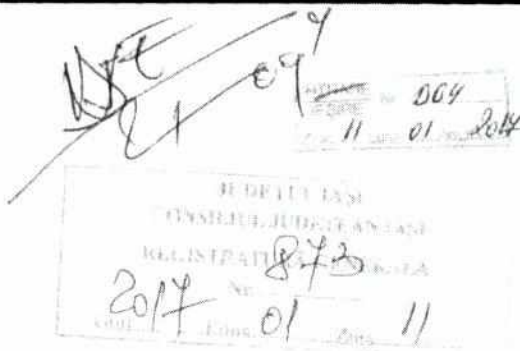

Lez. in. j. 17.01.2017
Am. r. 17.01.2017
st. j.

Consiliul Județean Iași este membru fondator al Asociației Zona Metropolitană Iași și în conformitate cu Hotărârea Consiliului Metropolitan Iași nr.5/03.09.2008 și în baza prevederilor articolelor 15 și 21 din statutul asociației prin care s-au stabilit cotizațiile membrilor, trebuie să plătească o cotizație anuală de 50.000,00 lei/an.

Avînd în vedere că, în această perioadă definitivați bugetul local pentru anul 2017, vă rugăm să prevedeați și suma de **50.000,00 lei** reprezentând cotizație datorată Asociației Zona Metropolitană Iași pentru anul 2017.

De asemenea vă reamintim că în evidențele Asociației figurați cu o **sumă restantă de 0,00 lei**, sumă pe care o puteți vira în contul Asociației Zona Metropolitană Iași: **RO 48 BRDE 240 S V3824 22 22 400**, deschis la BRD Iași – Agenția A. Panu, cod fiscal: 16777535.

Cu stimă,

Gheorghe Ionita

Șef birou

Asociația Zona Metropolitană Iași

DATE SINE
 Nr. 005
 din 11.12.2016

ASOCIAȚIA ZONA METROPOLITANĂ IAȘI

RAPORT DE ACTIVITATE CONFORM PLANULUI DE ACTIVITĂȚI A.Z.M.I. PENTRU ANUL 2016

Nr. crt.	Denumire activitate A.Z.M.I.	Perioada de activitate	Activități desfășurate de echipa AZMI
COMPONENTA A: MANAGEMENT ȘI DEZVOLTARE			
I. Planificarea perioadei de programare 2007-2013			
I.1	Finalizare implementare proiecte POR 2007-2013, Axă Prioritară 1	Ian - Dec 2016	<ul style="list-style-type: none"> -Prezentare stadiu de implementare proiecte în cadrul ședinței de CM -Correspondență cu prestatorul de servicii de publicitate la proiectul Căminul de pensionari -Actualizare pistă de audit pentru perioada aprilie-octombrie 2016. -Participare în perioada 7-9 noiembrie la inspecția vizuală a lucrărilor executate la Corpurile C.D.E., întocmire raport de constatare și transmiterea acestuia către managerul proiectului din cadrul PMI. -Colectare informații și întocmire document (Excel) cu privire la situația proiectelor din POR Axă 1 principală și de rezervă: valoare totală proiecte, plăți totale efectuate, valoare eligibilă contractată/ plătită/ rambursată, ch neeligibile, contribuția beneficiarului, analiza financiară absorbție fonduri nerambursabile, comparație PC Iași cu ceilalți poli de creștere la nivel național. -Actualizare document de monitorizare a întregii liste cu proiecte din PIDPC pe obiective/beneficiari/ surse de finanțare. -Prezentare stadiu monitorizare în ședința de CM -întâlnire cu reprezentant ADR Iași în vederea armonizării centralizatoarelor AZMI și ADRNE în privința stadiului proiectelor, valorilor finale și a perioadei de raportare, pentru a transmite informațiile respective către consultant SIDU pentru rectificarea capitolului implementare PIDPC. -Stabilire cu ADRNE a valorilor finale la proiectele monitorizate pe PIDPC 2007-2013 și transmiterea acestora către GEA. -Actualizare parțială a indicatorilor realizați prin proiectele POR ale PMI.
I.2	Finalizarea activității de monitorizare PIDPC Iași 2009-2015	Ian - Dec 2016	



II. Planificarea perioadei de programare 2014-2020		
II.1	Elaborarea Planului de Mobilitate Urbană Durabilă (PMUD) la nivelul ZMI	<p>-Participare în data de 27.07.2016 la sediul PMI (Sala Pogor) la dezbateră publică și a procedurii de mediu a PMUD Iași; întocmire listă cu participanți; întocmire raport cu privire la dezbateră și creare dosar cu pozele de la eveniment.</p> <p>-Citiți și oferit punct de vedere verbal la reclamația OPTAR și solicitarea CNCD cu privire la întocmirea PMUD</p> <p>-Verificare și analiză draft SIDU Iași pe întregul document; formulare observații/proponeri de modificare/ completare document programatic (20 pagini de observații);</p> <p>-Participare în data de 12 iulie în Sala Pogor a PMI la dezbateră cu partenerii metropolitani a draftului strategiei; întocmire/urmărire listă cu participanți; întocmire bază de date cu prezentările/ materiale video-audio eveniment; întocmire raport întâlnire;</p> <p>-Întâlnire de lucru cu reprezentanții GEA Strategy pentru remodelare strategie și întocmire format adrese pentru primării ZMI cu privire la formularea de observații și completarea listei cu proiecte.</p> <p>-Transmitere adrese către primării prezenți la dezbateră din 12.07.2016, precum și către cei absenți, pentru transmiterea feedback pe strategie până în 20.07.2016.</p> <p>-Preluare informații de la partenerii metropolitani, creare centralizator cu stadiul informațiilor primite și transmiterea acestora către reprezentanții PMI și GEA.</p> <p>-Verificare și analiză draft SIDU Iași pe întregul document; formulare observații/proponeri de modificare/ completare document programatic (4 drafturi cu observații).</p> <p>-Introducere în Planul de acțiune SIDU a proiectelor din PMUD ptr 5 comune din ZMI, precum și introducerea celorlalte proiecte din strategii. Verificare Plan de acțiune.</p> <p>-Întâlnire cu reprezentanții GEA ptr conturarea metodologiei și planului de lucru în vederea realizării Listei intermediare de proiecte</p> <p>-Pregătire SIDU pentru transmiterea în format tipărit la APM.</p> <p>-Participare în perioada 14-16 septembrie în sala mare a primăriei Iași la focus-grupuri pe mediu, învățământ, ONG, asistență socială, dezvoltare economică, urbanism.</p>
II.2	Elaborarea Strategiei Integrate de Dezvoltare Urbană (SIDU) la nivelul ZMI	Ian – Dec 2016



ZONA METROPOLITANĂ IAȘI

Asociația de dezvoltare Intercomunitară

Iași, B-dul Poitiers, nr.10, tel/fax: 0232/266 553, e-mail: office@zmi.ro, web: www.zmi.ro

	<ul style="list-style-type: none">-Analiză Centralizatoare proiecte pe comune, observații făcute, întocmire adrese și transmitere către primăria ZMI pentru eventuale observații.-Analiză observații făcute de SSDU și făcute comentariilor în acest sens.-Participare în data de 28.09.2016 la Sala 23 la întâlnirea cu GEA și APM, dezbateri clarificări SSDU, direcții de acțiuni, operațiuni de întreprins.- Centralizare propuneri cu privire la întocmirea SIDU din partea terțelor persoane/ instituții interesate și transmiterea acestor informații către Primăria Iași.-Intocmirea Matricei de selectare și prioritarizare a proiectelor SIDU, altele decât cele de pe POR AP4 și transmiterea către Grupul de lucru constituit la nivelul RDNER (inclusiv AMPOR)-Intocmit matricea corespondenței între proiecte, obiective, direcții de dezvoltare și viziunea strategică de dezvoltare socio-economică a ZMI.-Analize SIDU-r pentru celialți Poli de Creștere din România.-Completare material cu privire la articolele din presă referitoare la SIDU și PMUD.-Verificarea și formularea observații referitoare la Draft 15 SIDU.-Întâlnire de lucru cu reprezentanții Com Holboca (viceprimar + consilier local) cu privire la prioritizarea proiectelor comunei.-Creionarea raționamentului metodologiei de lucru cu privire la criteriile de selecție în vederea reducerii nr de proiecte ale ZMI (ptr Lista intermediară); prelucrare centralizatoare individuale pe parteneri metropolitanii, reducere nr de proiecte în conformitate cu metodologia; cu Analiza SIDU, întocmirea unui centralizator cu proiectele (100) alese, realizarea unei analize financiare și descriptive, transmiterea informațiilor către PMI și Consultant GEA, inclusiv metodologia de reselactare și prioritarizare proiecte, inclusiv analiza financiara a PIDPC-ului.-Verificare draft nr 15 SIDU, formulare observații și transmitere către consultant.-Transmitere către GEA a documentului cu privire la publicitate SIDU-PMUD
--	--



ZONA METROPOLITANĂ IAȘI

Asociația de dezvoltare intercomunitară

Iași, B-dul Poitiers, nr.10, tel/fax: 0232/266 553, e-mail: office@zmi.ro, web: www.zmi.ro

II.3	Identificarea proiectelor prioritare la nivelul ZMI pentru perioada 2014-2020 și prioritizarea lor în Documentul Justificativ de finanțare	Ian – Dec 2016	<ul style="list-style-type: none">-Intocmire document (Excel) de simulare a procedurii metodologiei de prioritizare a proiectelor care vor fi prinse în SIDU – lista lungă și pe baza căreia se va întocmi lista scurtă de proiecte-Colectare date de la primarii ZMI cu privire la completarea portofoliului de proiecte pentru SIDU, întocmire centralizator cu informațiile transmise pe parteneri metropolitanți; transmitere informații către Departamentul de Proiecte al Primăriei Iași.-Intocmire centralizator cu toate proiectele Municipiului Iași și actualizare Excel cu proiectele de pe POR 2014-2020 în conformitate cu prevederile axelor prioritare din Ghid.-Intocmire draft fișă de proiect Extindere iluminat public metropolitan.-Intocmire material cu privire la calendarul elaborării-evaluării-aprobării documentele programatice SIDU și PMUD, comparație cu privire la folosirea fondurilor de pe AP 4 pentru achiziția de autobuze sau refacere linii de tramvai.-Intocmire document (Excel) de simulare a procedurii metodologiei de prioritizare a proiectelor care vor fi prinse în SIDU – lista lungă și pe baza căreia se va întocmi lista intermediară și DJ FESI.-Reformulare document, discuții cu consultant GEA pe tema prioritizării proiectelor și crearea Listei intermediare.
II.4	Constituirea Autorității Urbane pentru Axa 4 POR la nivelul ZMI	Ian – Dec 2016	<ul style="list-style-type: none">-Intocmire schemă orientativă pentru structură funcțională Autoritate Urbană cât și pentru AZMI.-Studiere Ghid consultativ Axa 4 POR cu privire la metodologia de evaluare PMUD/ SIDU, prioritizare proiecte în Documentul Justificativ de finanțare din FESI, structură și funcționalitate AU în raport cu celelalte autorități.-Formulare observații/comentarii cu privire la POR Axa 4 pe baza Ghidului lansat în consultare publică în data de 12.07.2016.-Formulare observații cu privire la DCI AP 4 POR și transmiterea lor la AMPOR
II.5	Constituirea ADI pe servicii de transport (AMSIT)	Ian – Dec 2016	<ul style="list-style-type: none">-Intocmire material în vederea susținerii constituirii AMSIT

III. Implementare PMUD și SIDU	
III.1	<p>Monitorizarea implementării PMUD și SIDU Iași</p> <p>Ian – Dec 2016</p> <ul style="list-style-type: none"> -Intocmire instrument de lucru (Excel) cu privire la monitorizarea depunerii/ implementării proiectelor din SIDU. -Completare informații cu proiectele Braunstein și Frumoasa -Verificarea și transmiterea de observații cu privire la Cererea de finanțare și Macheta financiară a proiectului Braunstein. -Intocmire document suport pentru monitorizarea proiectelor din SIDU (introducere proiecte depuse pe POR AP 5.1) -Discuții cu privire la structura funcțională a AU la nivel de Municipiul Iași sau AZMI -Intocmire model de structură funcțională -Realizare metodologie de lucru pentru crearea și funcționarea Autorității Urbane la nivelul ZMI. Material transmis la ADRNE și AMPOR, precum și la Grupul de lucru AU constituit la nivelul RDNER. -Reformulare metodologie de lucru ca urmare a observațiilor/ comentariilor transmise de SSDU ADRNE. Transmitere către grupul de lucru constituit la nivelul RDNER și către AMPOR.
III.2	<p>Angrenare în cadrul Autorității Urbane pentru Axa 4 POR la nivelul ZMI</p> <p>Ian – Dec 2016</p> <ul style="list-style-type: none"> -Intocmire situație solicitată de ADRNE-SSDU cu privire la stadiu elaborare SIDU și PMUD și centralizarea bugetelor pe priorități din AP 4 POR. -Discuții cu reprezentanții ADRNE pe probleme legate de POR AP 4. -Participare în 04.08.2016 la sediul ADRNE la dezbateră cu privire la POR Axa 4. Intocmire raport. -Colaborare cu SSDU cu privire la avizele necesare pentru depunerea PMUD și SIDU la ADRNE.
III.3	<p>Colaborare coordonator pol de creștere și Ministerul Dezvoltării Regionale și Administrației Publice și alte entități juridice la nivel național</p> <p>Ian – Dec 2016</p> <ul style="list-style-type: none"> -Făcut traduceri pentru documentele trimise la leaderul de proiect -A fost realizat Raportul financiar pentru perioada martie 2014-noiembrie 2016 și a fost transmis către leaderul de proiect -Au fost verificate, actualizate informațiile de ordin financiar în cadrul proiectului (salarii
IV. Pregătire și implementare proiecte cu finanțare nerambursabilă	
IV.1	<p>PUSH & PULL – "Parking management and incentives as successful and proven strategies for energy-efficient urban transport - implementare</p> <p>Ian – Dec 2016</p>

IV 2	Dezvoltarea capacității administrative în ZMI - pregătire	Ian – Dec 2016	plătită, ch de deplasare, alte cheltuieli) -Dezvoltare CF proiect "T.E.I. în ZMI" (obiective, rezultate, activități, achiziții, riscuri, date de identificare, simulare buget) în eventualitatea depunerii pe POCA, la momentul lansării sesiunii de proiecte 2.1. -Intocmire notă conceptuală pentru proiectul POCA "UN ALT ROL – Urban-rural, metropolitan" -Intocmire Prezentare Power Point cu privire la propunerea de reformare a ADI-ului Metropolitan Iași – "Metropolizare" -Intocmire analiză cu privire la adaptarea aparatului tehnic al AZMI la noile cerințe legate de planul de activități ptr perioada 2016-2020. -Studiere Acord de Parteneriat 2014-2020; documente Banca Mondială: Growth Poles – The Next Phase și Orașe competitive – remodelarea geografiei economice a României. -Studiere: Pact of Amsterdam Studiere Ghiduri POCU Romania Startup Plus, Diaspora Startup, IP 3 POCA -Studiere Strategia pentru Mai Buna reglementare (SMBR); Strategia pentru Consolidarea Capacității Administrative (SCAP) -Studiere Ghid AP 3.1 A -Studiere Ghid Urbact III -Studiu Atlasul zonelor marginalizate din România -Studiu ghiduri POCA aflate în consultare publică. -Analiză Ghid 8.1 POR -Analiză Ghid 5.1 POR -Analiză Ghid POCU – România Start up Plus, AP 3 -Analiză Ghid 2.1. A revizuit-POR -Pregătire documente pentru control de sustenabilitate proiect POSDRU.
------	--	----------------	---



ZONA METROPOLITANĂ IAȘI

Asociația de dezvoltare intercomunitară

Iași, B-dul Poitiers, nr.10, tel/fax: 0232/266 553, e-mail: office@zmi.ro, web: www.zmi.ro

COMPONENTA B: TEHNICO-FUNCȚIONALĂ ȘI ADMINISTRATIVĂ

V. Planificarea și desfășurarea activităților administrative și funcționale

V.1	Pregătirea și organizarea ședinței de Consiliu Metropolitan	Ian – Dec 2016	<ul style="list-style-type: none">-Intocmirea sub aspect financiar a Raportului de activitate pentru anul 2015: studiere și întocmire centralizator cu stadiul colizațiilor membrilor ZMI, întocmirea bilanțului de venituri și cheltuieli pe anul 2015, formulare opinii legate de execuția bugetară.-Intocmire sub aspect tehnic planul de activități AZMI pentru anul 2016 și sub aspect financiar prognoza bugetară pentru anul 2016 cu detalieră pe tipuri de cheltuieli, pentru întrunirea Consiliului Metropolitan-Pregătire și desfășurare ședință de CM în 19.09.2016 (materiale, pregătire sală, prezentare, logistică etc.)-Refacere dosar proiecte de hotărâri dezbătute în CM din 19.09.2016.
V.2	Organizarea activității în cadrul Asociației Zona Metropolitană Iași	Ian – Dec 2016	<ul style="list-style-type: none">-Mutare punct de lucru a ZMI din cadrul primăriei – Palatul Roznovanu în ciadirea unde a activat Direcția de urbanism a primăriei: mutare mobilier, documentații, reconfigurare-reamenajare birou, bibliotecă cu documente etc.-Desfășurare de activități curente la birou sau la terțe instituții
V.3	Desfășurarea activităților financiar-bancare, tehnice și administrative	Ian – Dec 2016	<ul style="list-style-type: none">-Studierea documentațiilor și informațiilor aflate în baza de date a ZMI sub toate aspectele: analiză documente existente, întocmire diverse documente.-Transmitere adrese către primarii ZMI în vederea colectării de date de contact pentru actualizarea bazei de date și informații a zonei; actualizare bază de date.-Intocmire documentații pentru deplasare la București în perioada 3-4 octombrie la Conferința privind dezvoltare urbană durabilă.-Intocmire machetă evoluție cash-flow ADMI-AZMI pentru anul 2016.-Refacere Execuție bugetară 2015, pregătire documente cu privire la execuția bugetară 2015, cheltuieli, cotizații – documente solicitate de Curtea de Conturi.-Intocmire Power Point cu privire la trasabilitățile de acțiune viitoare ale AZMI.

			-Intocmire documentație cu privire la reformularea tehnico-financiară și administrativă a aparatului ADMI-AZMI
V.4	Colaborarea cu terțe instituții și persoane fizice și juridice la nivel local, regional, național și internațional	Ian – Dec 2016	<ul style="list-style-type: none"> -Deplasare la diverse instituții în interes de serviciu. -Colaborare cu CL Holboca și Iasitex pentru elaborare/depunere proiect din partea Primăriei Holboca pe Axa 4.2 din POCU 2014-2020; participare la întărire de lucru, furnizarea de consultanță de specialitate. -Participare la ședințele de CL Iași din 05.06.2016; 15.07.2016; 29.07.2016 -Participare la cursul de achiziții publice în perioada 9-10 sept. în Sala Pogor a Primăriei Iași, curs organizat de Brum Partners. -Transmiterea către Primăria Tomești a unor modele de Regulamente de funcționare parcuri de joacă. -Întâlnire cu expert CRPE pentru transmitere feedback cu privire la ENI RO-Md; completare și transmitere chestionar. -Participare în cadrul Comisiei Tehnice pentru elaborarea Planului de Mentinere a calitatii Aerului la nivelul Județului Iași în:05.02.2016; 27.04.2016;30.06.2016 etc.

COMPONENTA C: PROMOVARE

VI. Planificarea și desfășurarea activităților de promovare, publicitate și marketing

VI.1	Participarea la activitățile organizate de FZMAUR și la o serie de simpozioane și conferințe pentru prezentarea asociației	Ian – Dec 2016	<ul style="list-style-type: none"> -Participare la AGA a Federației Asociațiilor Zonelor Metropolitane și Aglomerărilor Urbane din România (FZMAUR) în data de 15.04.2016 la Brasov. -Participare la întâlnirea FZMAUR pe tema – Fondurile structurale și de investiții 2014 – 2020 la Constanța. -Participare la Consiliul Director al FZMAUR din data de 15.12.2016 la Timisoara.
VI.2	Participarea la întruniri, dezbateri, conferințe în scopul promovării proiectelor	Ian – Dec 2016	<ul style="list-style-type: none"> -Participare în 17.06.2016 la Sala SENAT a Univ A.I.Cuza la dezbateri cu tema Dezvoltare regională a României în contextul atragerii de fonduri nerambursabile.

Anexa nr.1

**Organigrama
 Agenția de Dezvoltare Metropolitană Iași**

Aprobat,
 Președinte
 Gheorghe NICHIȚĂ

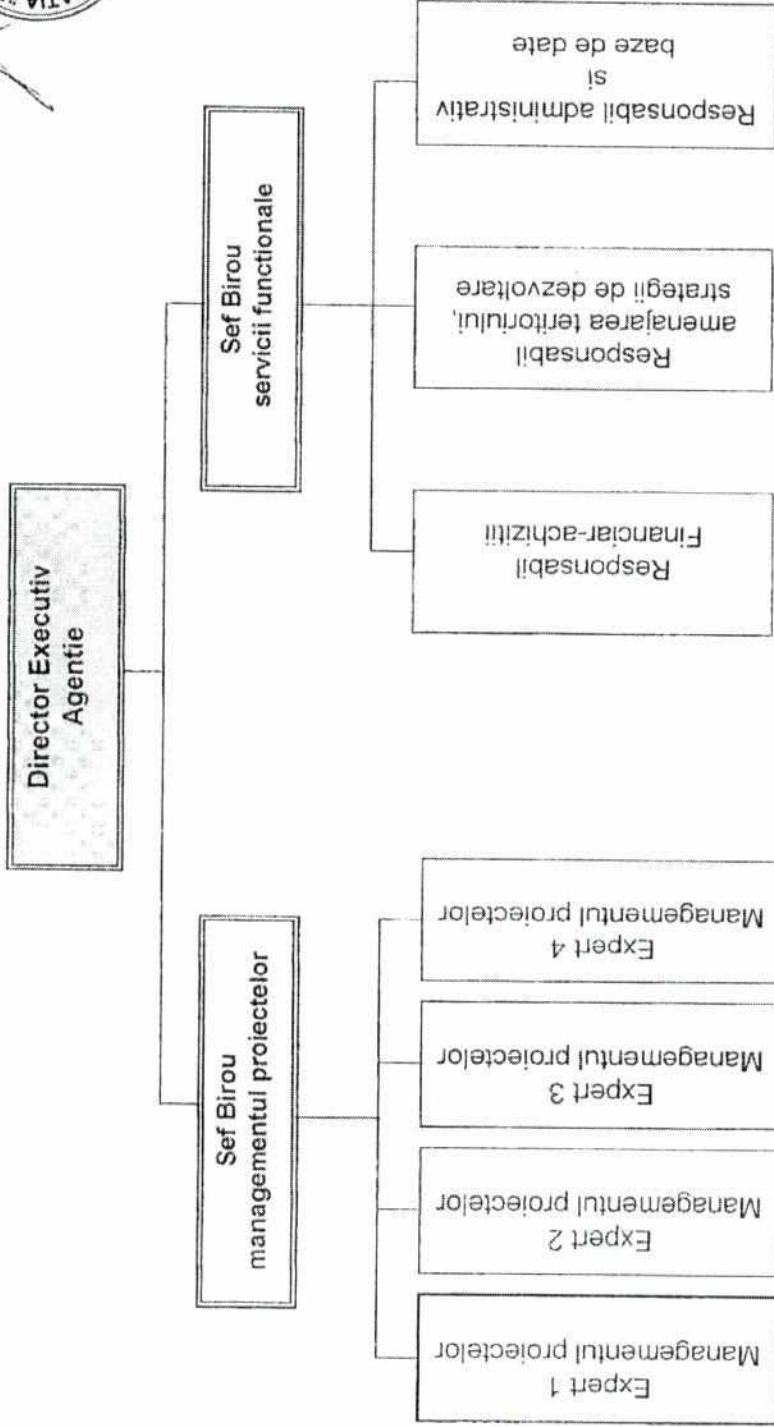

ASPECTUL FINANCIAR: PROGNOZĂ BUGET PENTRU ANUL 2016

Nr. crt.	Specificatie	Prevederi Trim I 2016	Prevederi Trim II 2016	Prevederi Trim. III 2016	Prevederi Trim. IV 2016	Prevederi TOTAL
I	VENITURI TOTALE (I.1 + I.2 + I.3 + I.4+I.5)	919.569,15	336.156,75	289.403,75	346.156,75	1.891.266,40
I.1	Venituri din cotizatiile membrilor (A+B)	289.253,75	336.006,75	289.253,75	336.006,75	1.250.521,00
A	Cotizatii curente (an 2016)	137.500,00	184.253,00	137.500,00	184.253,00	643.506,00
I.1.1	Primaria Municipiului Iasi	125.000,00	125.000,00	125.000,00	125.000,00	500.000,00
I.1.2	Consiliul Judetean Iasi	12.500,00	12.500,00	12.500,00	12.500,00	50.000,00
I.1.3	Primaria Aroneanu	0,00	1.440,00	0,00	1.440,00	2.880,00
I.1.4	Primaria Barnova	0,00	2.078,00	0,00	2.078,00	4.156,00
I.1.5	Primaria Ciurea	0,00	5.166,50	0,00	5.166,50	10.333,00
I.1.6	Primaria Holboca	0,00	6.130,50	0,00	6.130,50	12.261,00
I.1.7	Primaria Letcani	0,00	3.309,50	0,00	3.309,50	6.619,00
I.1.8	Primaria Miroslava	0,00	4.166,50	0,00	4.166,50	8.333,00
I.1.9	Primaria Popricani	0,00	3.598,00	0,00	3.598,00	7.196,00
I.1.10	Primaria Rediu	0,00	1.875,00	0,00	1.875,00	3.750,00
I.1.11	Primaria Schitu Duca	0,00	2.231,00	0,00	2.231,00	4.462,00
I.1.12	Primaria Tomesti	0,00	6.065,00	0,00	6.065,00	12.130,00
I.1.13	Primaria Valea Lupului	0,00	1.740,00	0,00	1.740,00	3.480,00
I.1.14	Primaria Victoria	0,00	2.191,00	0,00	2.191,00	4.382,00
I.1.15	Primaria Ungheni	0,00	2.075,00	0,00	2.075,00	4.150,00
I.1.16	Primaria Comama *	0,00	1.148,50	0,00	1.148,50	2.297,00
I.1.17	Primaria Movileni *	0,00	796,50	0,00	796,50	1.593,00
I.1.18	Primaria Prisacani *	0,00	889,50	0,00	889,50	1.779,00

I.1.19	Primăria Tutora *	0,00	502,50	0,00	502,50	1.005,00
I.1.20	Primăria Mogosești *	0,00	1.350,00	0,00	1.350,00	2.700,00
B	Cotizații restante din anii precedenți (2007-2015)	151.753,75	151.753,75	151.753,75	151.753,75	607.015,00
I.2	Venituri din dobânzile obținute	50,00	50,00	50,00	50,00	200,00
I.3	Alte venituri	100,00	100,00	100,00	100,00	400,00
I.4	Excedentul activității 2015	630.165,40	0,00	0,00	0,00	630.165,40
I.5	Venituri din proiecte europene	0,00	0,00	0,00	10.000,00	10.000,00
II	CHELTUIELI TOTALE	120.608,71	115.608,71	262.608,71	522.608,71	1.021.434,84
II.1	CHELTUIELI CU PERSONALUL	85.537,00	85.537,00	85.537,00	85.537,00	342.148,00
II.1.1	Cheltuieli cu salariile personalului (net)	53.400,00	53.400,00	53.400,00	53.400,00	213.600,00
II.1.2	Cheltuieli privind asigurările și protecția socială (contrib angajat+angajator)	29.637,00	29.637,00	29.637,00	29.637,00	118.548,00
II.1.3	Cheltuieli cu deplasări, detașări și transferuri	2.500,00	2.500,00	2.500,00	2.500,00	10.000,00
II.2	CHELTUIELI MATERIALE	5.421,71	5.421,71	5.421,71	5.421,71	21.686,84
II.2.1	Cheltuieli cu materialele consumabile	3.943,50	3.943,50	3.943,50	3.943,50	15.774,00
II.2.2	Cheltuieli privind materialele de natura obiectelor de inventar	250,00	250,00	250,00	250,00	1.000,00
II.2.3	Cheltuieli privind materialele nestocate	250,00	250,00	250,00	250,00	1.000,00
II.2.4	Cheltuieli privind energia și apa	978,21	978,21	978,21	978,21	3.912,84
II.3	CHELTUIELI CU IMPOZITE ȘI TAXE	500,00	500,00	500,00	500,00	2.000,00
II.3.1	Cheltuieli cu alte impozite, taxe și varsăminte asimilate	500,00	500,00	500,00	500,00	2.000,00
II.4	CHELTUIELI CU SERVICIILE EXECUTATE DE TERȚI	26.900,00	18.900,00	18.900,00	18.900,00	83.600,00
II.4.1	Alte cheltuieli cu serviciile executate de terți	12.500,00	12.500,00	12.500,00	12.500,00	50.000,00
II.4.2	Cheltuieli cu întreținerea și reparațiile	1.200,00	1.200,00	1.200,00	1.200,00	4.800,00

II.4.3	Cheltuieli cu primele de asigurare	8.000,00	0,00	0,00	0,00	8.000,00
II.4.4	Cheltuieli postale si taxe de telecomunicatii	1.950,00	1.950,00	1.950,00	1.950,00	7.800,00
II.4.5	Cheltuieli cu serviciile bancare si asimilate	750,00	750,00	750,00	750,00	3.000,00
II.4.6	Alte cheltuieli(dobanzi, amortizare, diferente de curs valutar)	2.500,00	2.500,00	2.500,00	2.500,00	10.000,00
II.5	ALTE CHELTUIELI	2.250,00	5.250,00	152.250,00	402.250,00	562.000,00
II.5.1	Cheltuieli de exploatare privind amortizarile si provizioanele	1.000,00	1.000,00	1.000,00	1.000,00	4.000,00
II.5.2	Cheltuieli cu cotizatiile datorate (FNZMAUR)	0,00	3.000,00	0,00	0,00	3.000,00
II.5.3	Cheltuieli cu studii si cercetari	0,00	0,00	150.000,00	0,00	150.000,00
II.5.4	Cheltuieli pentru pregătirea proiectelor 2015-2020 (asigurare cash-flow cof proiecte)	0,00	0,00	0,00	400.000,00	400.000,00
II.5.5	Cheltuieli de protocol	1.250,00	1.250,00	1.250,00	1.250,00	5.000,00
II.6	Cheltuieli cu proiectele europene aflate în implementare	0,00	0,00	0,00	10.000,00	10.000,00

Întocmit,

Gheorghe IONIȚĂ
Șef Birou Serviciii Funcționale

