

JUDEȚUL IAȘI
CONSILIUL JUDEȚEAN IAȘI

HOTĂRÂREA Nr. 99
privind aprobarea bugetului general al Consiliului Județean Iași pe anul 2009

Județul Iași,
Având în vedere Raportul Președintelui nr. 2728/24.03.2009 privind fundamentarea proiectului bugetului general al Consiliului Județean Iași pe anul 2009;

Având în vedere Nota de completare nr. 3063/02.04.2009 a Raportului nr. 2728/24.03.2009 privind fundamentarea proiectului bugetului general al Consiliului Județean Iași pe anul 2009;

Având în vedere Hotărârea Consiliului Județean Iași nr. 309/30.09.2008;

Având în vedere Hotărârea Consiliului Județean Iași nr. 78/25.03.2009;

Având în vedere avizele comisiilor de specialitate din cadrul Consiliului Județean Iași;

Având în vedere prevederile Legii nr. 273/2006 privind finanțele publice locale;

Având în vedere prevederile Legii nr. 18/2009 privind bugetul de stat pe anul 2009;

Având în vedere adresa Direcției Generale a Finanțelor Publice Iași nr. 1575/2009;

Având în vedere adresa Ministerului Finanțelor Publice nr. 280586/2009;

Având în vedere prevederile art. 91 din Legea nr. 215/2001, privind administrația publică locală, republicată;

În temeiul dispozițiilor art. 97 din Legea nr. 215/2001, privind administrația publică locală, republicată,

HOTĂRĂȘTE,

Art.1. Aprobă propunerile privind bugetul local propriu al Consiliului Județean Iași pe anul 2009 (secțiunea de funcționare și secțiunea de dezvoltare), potrivit anexelor nr. I, parte integrantă din prezenta hotărâre, astfel:

	mii lei
I. VENITURI	334.102,36
II. CHELTUIELI	334.102,36

Art.2. Aprobă propunerile privind bugetele din venituri proprii ale instituțiilor publice finanțate integral sau parțial din venituri proprii, de sub autoritatea Consiliului Județean Iași pe anul 2009, potrivit anexelor nr. II, parte integrantă din prezenta hotărâre, astfel:

	mii lei
I. VENITURI	9.162,00
II. CHELTUIELI	9.162,00

Art.3. Aprobă propunerile privind bugetul centralizat al fondurilor externe nerambursabile al Consiliului Județean Iași pe anul 2009, potrivit anexelor nr. III, parte integrantă din prezenta hotărâre, astfel:

	mii lei
I. VENITURI	5.351,00
II. CHELTUIELI	5.351,00

Art.4. Aprobă propunerile cuprinzând bugetul privind veniturile și cheltuielile evidențiate în afara bugetului local al Consiliului Județean Iași pe anul 2009, potrivit anexelor nr. IV, parte integrantă din prezenta hotărâre, astfel:

I. VENITURI	mii lei 6.709,00
II. CHELTUIELI	22.203,30

Art.5. Aprobă bugetele de venituri și cheltuieli ale unităților de sub autoritatea Consiliului Județean Iași pe anul 2009, conform anexelor I, II, III, IV, parte integrantă din prezenta hotărâre.

Art.6. Aprobă repartizarea sumei de 15.854,30 din fondul de rulment al Consiliului Județean Iași pe anul 2009, pentru finanțarea obiectivelor de investiții potrivit anexei nr.IV.4, parte integrantă din prezenta hotărâre.

Art.7. Aprobă programul de investiții pe anul 2009 pentru bugetul general al Consiliului Județean Iași – secțiunea de dezvoltare - conform anexelor I.4, (I.4.1, I.5., I.5.1.) , II.4., (II.4.1.), III.4, IV.4 (IV.4.1.), respectiv programul centralizat de investiții (punctul D Cheltuieli de capital), parte integrantă din prezenta hotărâre.

Art.8. Aprobă numărul de personal din cadrul Consiliului Județean Iași și a instituțiilor publice aflate sub autoritatea acestuia, conform Legii nr. 273/2006 a finanțelor publice locale, potrivit Anexei nr. I.6, parte integrantă din prezenta hotărâre.

Art.9. Ordonatorii de credite vor dispune măsuri începând cu luna aprilie 2009 pentru încadrarea în bugetele aprobate pe capitole, subcapitole, titluri, articole, alineate de cheltuieli pentru anul 2009, conform anexelor I-IV, parte integrantă din prezenta hotărâre. Creditele bugetare reprezintă limita maximă, angajarea, lichidarea, ordonanțarea și plata acestora efectuându-se în conformitate cu prevederile legale.

Art.10. Vor duce la îndeplinire prezenta hotărâre:

Alin.1. In termen de 15 zile - Serviciul Buget (prin tot personalul din cadrul Serviciului Buget), Serviciul Financiar Contabilitate și Gestionarea Patrimoniului prin șeful de serviciu, Direcția Județeană de Evidență a Persoanelor Iași, Centrele de zi Cotnari, Lungani, Voinești, Ciurea, Andrieșeni, Tomești, Scobinți, Centrul Județean de Resurse și Asistență Educațională, Grupul Școlar „Ion Holban” Iași, Grupul Școlar nr. 1 „V.Pavelcu” Iași, Școala Specială C. Păunescu Iași, Școala Specială Tg Frumos, Liceul pentru elevi cu deficiențe de vedere cu clasele I-XII „Moldova” Tg. Frumos, Școala de arte și meserii specială „Trinitas” Tg. Frumos, Spitalul Clinic de Pneumoftioziologie Iași, Spitalul Clinic de Obstetrică și Ginecologie „Elena Doamna” Iași, Spitalul Clinic de Obstetrică și Ginecologie „Cuza Vodă” Iași, Spitalul Clinic de Boli Infecțioase Sf. Parascheva Iași, Spitalul Clinic de Urgențe pentru copii „Sf. Maria” Iași, Spitalul Clinic de Urgență „N. Oblu” Iași, Unitățile medico-sociale Bivolari, Sculeni, Răducăneni, Biblioteca „Gh. Asachi” Iași, Teatrul „Luceafărul”Iași, Muzeul Literaturii Române Iași, Filarmonica „Moldova” Iași, Școala de Arte Iași, Centrul Județean pentru Conservarea și Promovarea Culturii Tradiționale Iași, Mitropolia Moldovei și Bucovinei, Episcopia Roamno-Catolică, Biserica Creștină de Rit Vechi, Biserica Armeană, Cultul Creștin după Evanghelie, Direcția Generală de Asistență Socială și Protecția Copilului Iași, S.C. APAVITAL SA Iași, Serviciul Public de Administrare Drumurilor Județene Iași, R.A. Aeroport Iași, Direcția Județeană de Pază și Ordine Iași – prin ordonatorii terțiari c credite și șefii compartimentelor financiar-contabile;

Alin.2. Până la 31.12.2009: Instituțiile publice de sub autoritatea Consiliului Județean Iași enumerate la alin. 1 (prin ordonatorii terțiari de credite și șefii compartimentelor financiar-contabile) și Serviciul Investiții și Controlul Lucrărilor, Serviciul pentru Proiecte cu Finanțare Internațională, Cooperare Interregională și Europeană, Biroul Protecția Mediului, Muncii, PSI și Monitorizarea Serviciilor Comunitare de Utilitate Publică, Biroul Urbanism și Amenajarea Teritoriului, Serviciul Resurse Umane și Salarizare, Serviciul Fonduri Speciale și Executori Creanțe Bugetare (prin șefii de serviciu).

Art.11. Serviciul Relații Publice și Monitorul Oficial va comunica copie după prezenta hotărâre celor menționați la articolul 10, Direcției Generale a Finanțelor Publice Iași și Instituției Prefectului Județului Iași.

Art.12. Serviciul Relații Publice și Monitorul Oficial va publica prezenta hotărâre.

Data astăzi, 09 / 04 / 2009

PRESEDINTE,
Dr. Constantin SIMIRAD

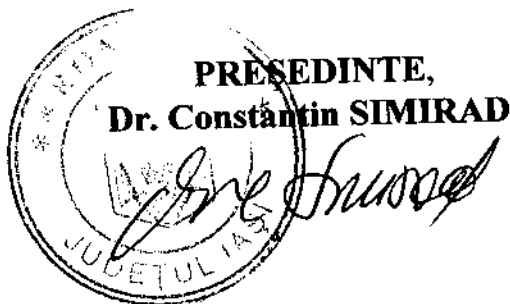

HOTĂRÂREA ESTE LEGALĂ,
SECRETAR AL JUDEȚULUI IAȘI,
Ion Serbănaș



Îmi asum responsabilitatea corectitudinii întocmirii și legalității,
ec. Elena Arvinte
Data: 02.04.2009
F/buget2009/hotbugetinitial.2009

Bugetul general al Consiliului Județean Iași pe anul 2009



A. RAPORTUL PREȘEDINTELUI CONSILIULUI JUDEȚEAN IAȘI.....	3
B. SINTEZA BUGETULUI GENERAL AL CONSILIULUI JUDEȚEAN IAȘI PE ANUL 2009	7
C. DETALIEREA BUGETULUI GENERAL PE ACTIVITĂȚI.....	18
Bugetul autorității publice executive.....	19
Bugetul altor servicii publice generale (serviciul public comunitar de evidență a persoanelor)	24
Bugetul pentru activități social-culturale.....	26
Învățământ.....	26
Sănătate.....	37
Cultură, religie și acțiuni privind activitatea sportivă și de tineret.....	39
Asigurări și asistență socială.....	60
Bugetul privind dezvoltarea publică, locuințe, mediu și ape.....	69
Locuințe, servicii și dezvoltare publică	
Protecția mediului	
Bugetul privind acțiuni economice.....	70
Transporturi și comunicații.....	70
Bugetul Direcției Județene de Pază și Ordine.....	74
D. CHELTUIELI DE CAPITAL.....	75
Propuneri privind repartizarea fondului de rulment aflat la dispoziția Consiliului Județean Iași.....	75
Programul de investiții publice al Consiliului Județean Iași pe anul 2009.....	78

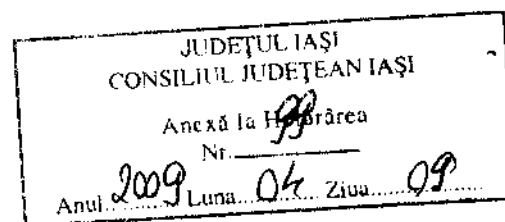



ROMÂNIA
JUDEȚUL IAȘI - CONSILIUL JUDEȚEAN IAȘI



Bulevardul Ștefan cel Mare și Sfânt, nr.69, cod. 700075, Iași
Tel.: 0232 - 235100; Fax: 0232 - 210336; www.icc.ro
Nr. 3063/04.04.2009



Serviciul Buget

NOTĂ

*de completare a Raportului nr. 2728 /24.03.2009 privind fundamentarea proiectului
bugetului general al Consiliului Județean Iași pe anul 2009*

Urmare Hotărârii Consiliului Județean Iași nr. 78/25.03.2009 privind aprobarea întocmirii unei Expertize Tehnice și Documentației de avizare a lucrărilor de intervenții la clădirea din Iași, str. V. Alecsandri nr. 6, propunem repartizarea sumei de 170,00 mii lei pentru realizarea obiectivului menționat anterior, astfel:

➤ 10,00 mii lei – bugetul propriu al Consiliului Județean Iași prin redistribuire de la obiectivul „ DALI Realizarea accesului etaj imobil Vasile Alecsandri nr. 6 (RK)”,

➤ 160,00 mii lei – din fondul de rulment al Consiliului Județean Iași .

În sinteză, propunerile privind veniturile și cheltuielile evidențiate în afara bugetului local se prezintă astfel:

Venituri: + 6.709,00 mii lei,

Cheltuieli: +22.203,30 mii lei.

respectiv

În consecință, supunem spre aprobare propunerile privind bugetul general al Consiliului Județean Iași pe anul 2009, potrivit anexelor nr. I, II, III, IV și programul centralizat de investiții (punctul D Cheltuieli de capital). Menționăm că raportul Președintelui Consiliului Județean Iași, sinteza bugetului general al Consiliului Județean Iași pe anul 2009 (punctul B), detalierea bugetului general pe activități (punctul C),

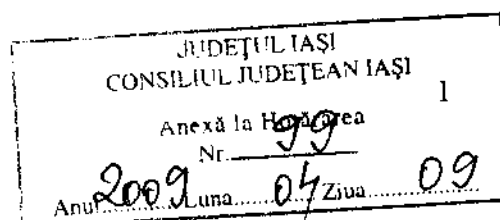

cheltuieli de capital (punctul D), programul centralizat de investiții și anexele nr. I.4, I.4.1 și IV, IV.1, IV.2, IV.3, IV.4, IV.4.1 înlocuiesc în mod corespunzător propunerile prezentate la Raportul nr. 2728/24.03.2009 privind *fundamentarea proiectului bugetului general al Consiliului Județean Iași pe anul 2009.*

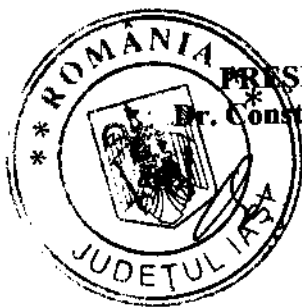

PRESEDINTE,
Dr. Constantin Simirad

C. Simirad

Am luat cunoștință de acest înscris oficial și îmi asum în totalitate responsabilitatea asupra legalității,

SECRETARUL JUDEȚULUI IAȘI,
Ion Serbina

[Handwritten signature of Ion Serbina]

Răspund în privința realității, regularității și legalității,
Șef Serviciu Buget,
Ec. Elena Arvinte

[Handwritten mark]

Îmi asum responsabilitatea corectitudinii întocmirii și legalității,
Ec. Elena Arvinte

[Handwritten mark]

JUDEȚUL IAȘI		
CONSILIUL JUDEȚEAN IAȘI		
Anexă la <i>099</i> înțelegerea		2
Nr. _____		
Anul <i>2009</i>	Luna <i>04</i>	Ziua <i>09</i>

Bugetul general al Consiliului Județean Iași pe anul 2009



ROMÂNIA
JUDEȚUL IAȘI - CONSILIUL JUDEȚEAN IAȘI



Bulevardul Ștefan cel Mare și Sfânt, nr.69, cod. 700075, Iași
Tel.: 0232 - 235100; Fax: 0232 - 210336; www.icc.ro
Nr. 2728 /24.03.2009



Serviciul Buget

R A P O R T
privind fundamentarea proiectului bugetului general al Consiliului Județean Iași pe anul 2009

Proiectul bugetului general al Consiliului Județean Iași pe anul 2009 s-a fundamentat și elaborat în baza prevederilor Legii nr. 273/2006 privind finanțele publice locale, Legii nr. 18/2009 privind bugetul de stat pe anul 2009 și a actelor normative specifice diferitelor domenii de activitate care se finanțează prin bugetele proprii ale județelor.

Proiectul bugetului general al Consiliului Județean Iași pe anul 2009 este supus aprobării în plenul Consiliului Județean Iași în următoarea structură :

- Raportul Președintelui Consiliului Județean Iași;
- Sinteza bugetului general al Consiliului Județean Iași pe anul 2009;
- Detalierea bugetului general pe activități;
- Cheltuieli de capital.

Bugetul general al Consiliului Județean Iași reflectat în Anexele nr. I, II, III și IV, se prezintă astfel:

Nr. anexe	Tipuri de bugete	Venituri 2009 (mii lei)	Cheltuieli 2009 (mii lei)
	Total buget general, din care:	355.325,06	370.819,36
I.	Buget propriu	334.102,36	334.102,36
II.	Bugetul instituțiilor publice finanțate integral din venituri proprii aflate sub autoritatea Consiliului Județean Iași	9162,70	9162,70
III.	Bugetul fondurilor externe nerambursabile	5351,00	5351,00
IV.	Bugetul veniturilor și cheltuielilor evidențiate în afara bugetului local	5709,00	22203,30

JUDEȚUL IAȘI
CONSILIUL JUDEȚEAN IAȘI
Anexă la Hotărârea
Nr. _____
Anul 2009 Luna 04 Ziuă 09¹

Bugetul general al Consiliului Județean Iași pe anul 2009

Precizăm că bugetul privind veniturile și cheltuielile în afara bugetului local este fundamentat cu dezechilibru între venituri și cheltuieli datorită precizărilor transmise în acest sens de Ministerul Finanțelor Publice, fiind cuprinse la partea de venituri doar sumele reprezentând dobânzile încasate în cursul anului la fondul de rulment, exclusiv disponibilul.

Pentru fiecare instituție publică aflată sub autoritatea Consiliului Județean Iași este prezentat un buget general care reflectă dimensiunea efortului financiar public în instituție pe anul 2009.

Managementul financiar al administrației publice are, în contextul descentralizării, două obiective strategice: **obținerea unui buget echilibrat**, sustenabil în timp, capabil să asigure administrației locale furnizarea unor servicii publice de calitate în beneficiul cetățenilor, precum și creșterea solvabilității financiare a administrației locale, astfel încât să se asigure o finanțare optimă și echilibrată a unei dezvoltări durabile. În contextul integrării europene, în perioada 2007-2013 principalul obiectiv al administrației publice locale este întărirea capacității financiare în vederea absorbției (accesării) fondurilor structurale.

Între **indicatorii economico – financiari specifici administrației publice locale** enumerăm:

- *Gradul de autonomie decizională (GAD):*

$$GAD = (\text{Venituri fără destinație specială} / \text{Total Venituri}) * 100$$

$$GAD = (106.878,00 \text{ mii lei} / 334.102,36 \text{ mii lei}) * 100 = 31,99\%$$

Veniturile fără destinație specială sunt formate din : venituri din impozite și taxe, cote și sume defalcate din impozitul pe venit, sume defalcate din taxa pe valoarea adăugată pentru echilibrarea bugetelor locale alocate prin legea bugetară anuală de stat. Acest indicator se identifică cu „Capacitatea de a genera venituri”, datorită faptului că în structura veniturilor proprii sunt incluse cotele și sumele defalcate din impozitul pe venit.

din care:

⇒ **Fonduri din echilibrare (TVA) transferate la nivelul autorității locale:**

- $GAD = (\text{Fonduri din echilibrare (TVA) fără destinație} / \text{Total Venituri fără destinație specială}) * 100$

$$GAD = (18.319,00 \text{ mii lei} / 106.878,00 \text{ mii lei}) * 100 = 17,14\%$$

- $GAD = (\text{Fonduri din echilibrare (TVA) fără destinație} / \text{Total Venituri}) * 100$

$$GAD = (18.319,00 \text{ mii lei} / 334.102,36 \text{ mii lei}) * 100 = 5,48\%$$

CONSILIUL JUDEȚEAN IAȘI		
Anexă la Raportarea		
Nr. _____		
Anul	Luna	Ziua
2009	04	09

Bugetul general al Consiliului Județean Iași pe anul 2009

- *Gradul (capacitatea) de investire (CI) este:*

$$CI = (\text{Cheltuieli de investiții} / \text{Total cheltuieli}) * 100, \text{ astfel:}$$

⇨ *Din buget local (inclusiv obiective cu finanțare postaderare):*

$$CI = (63.347,0 \text{ mii lei} / 334.102,36 \text{ mii lei}) * 100 = 18,96\%$$

⇨ *Din buget local și fond rulment*

$$CI = (79.201,3 \text{ mii lei} / 349.956,66 \text{ mii lei}) * 100 = 22,63\%$$

⇨ *Buget local, fond rulment, surse proprii, fonduri externe nerambursabile (preaderare)*

$$CI = (87.020,3 \text{ mii lei} / 370.819,36 \text{ mii lei}) * 100 = 23,47\%$$

- *Gradul de asigurare a cheltuielilor de funcționare (CF) este:*

$$CF = (\text{Cheltuieli de funcționare} / \text{Total cheltuieli}) * 100$$

$$CF = (163.665,16 \text{ mii lei} / 334.102,36 \text{ mii lei}) * 100 = 48,99\%,$$

din care Direcția Generală de Asistență Socială și Protecția Copilului Iași

$$CF = (87.355,16 \text{ mii lei} / 163.665,16 \text{ mii lei}) * 100 = 53,37\%,$$

Având în vedere prevederile Legii 273/2006 privind finanțele publice locale și ale Legii nr. 18/2009 privind bugetul de stat pe anul 2009, supunem spre aprobare propunerile privind bugetul general al Consiliului Județean Iași pe anul 2009, potrivit anexelor I, II, III, IV la prezenta, astfel:

- I. *Bugetul propriu al Consiliului Județean Iași este prezentat în anexele I:*

	mii lei
I. VENITURI	334.102,36
II. CHELTUIELI	334.102,36

- II. *Bugetul din venituri proprii al instituțiilor publice finanțate integral/parțial din venituri proprii de sub autoritatea Consiliului Județean Iași, este prezentat în anexele II:*

	mii lei
I. VENITURI	9162,70
II. CHELTUIELI	9162,70

- III. *Bugetul centralizat al fondurilor externe nerambursabile este prezentat în anexele III:*

	mii lei
I. VENITURI	5351,00
II. CHELTUIELI	5351,00

JUDEȚUL IAȘI	
CONSILIUL JUDEȚEAN IAȘI	
Anexă la Hotărârea	
Nr. <u>909</u>	
Anul	2009
Luna	04
Ziua	09

Bugetul general al Consiliului Judetean Iasi pe anul 2009

IV. Bugetul privind veniturile și cheltuielile evidențiate în afara bugetului local este prezentat în anexele IV:

	mii lei
I. VENITURI	6.709,00
II. CHELTUIELI	22.203,30

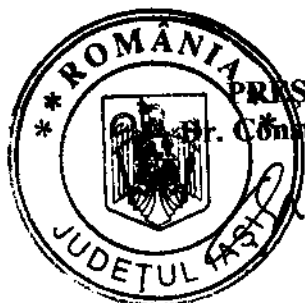

PRESEDINTE,
Dr. Constantin Simirad

C. Simirad

Am luat cunoștință de acest înscris oficial și îmi asum în totalitate responsabilitatea asupra legalității,

SECRETARUL JUDEȚULUI IAȘI,
Ion Serbina

I. Serbina

Răspund în privința realității, regularității și legalității,
Șef Serviciu Buget,
Ec. Elena Arvinte

E. Arvinte

Îmi asum responsabilitatea corectitudinii întocmirii și legalității,
Ec. Elena Arvinte

E. Arvinte

JUDEȚUL IAȘI
CONSILIUL JUDEȚEAN IAȘI
Anexă la Hotărârea
Nr. 39
Anul 2009 Luna 04 Zia 09

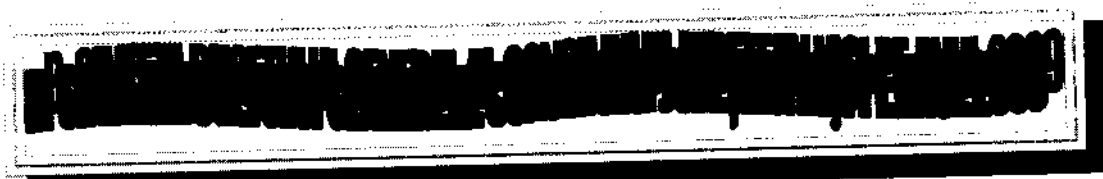

INVENTARIEREA TIPURILOR DE BUGETE

I. BUGETUL PROPRIU AL CONSILIULUI JUDEȚEAN IAȘI

II. BUGETUL DIN VENITURI PROPRII AL INSTITUȚIILOR PUBLICE FINANȚATE
INTEGRAL/PARȚIAL DIN VENITURI PROPRII DE SUB AUTORITATEA CONSILIULUI
JUDEȚEAN IAȘI

III. BUGETUL FONDURILOR EXTERNE NERAMBURSABILE

IV. BUGETUL PRIVIND VENITURILE ȘI CHELTUIELILE EVIDENȚIATE ÎN AFARA
BUGETULUI LOCAL

JUDEȚUL IAȘI
CONSILIUL JUDEȚEAN IAȘI
Anexă la Hotărârea
Nr. 39
Anul 2009 Luna 04 Ziua 09

Bugetul general al Consiliului Județean Iași pe anul 2009

Fundamentarea, dimensionarea și elaborarea bugetului general al Consiliului Județean Iași

Potrivit Legii finanțelor publice locale nr. 273/2006 și a Legii bugetului de stat pe anul 2009 nr.18/2009 ordonatorul principal de credite prezintă spre aprobare autorității deliberative propunerile pentru bugetul general al Consiliului Județean Iași care cuprinde:

- a) *Bugetul propriu (local) al Consiliului Județean Iași;*
- b) *Bugetul din venituri proprii al instituțiilor publice și activităților finanțate integral sau parțial din venituri proprii de sub autoritatea Consiliului Județean Iași ;*
- c) *Bugetul fondurilor externe nerambursabile al Consiliului Județean Iași ;*
- d) *Bugetul privind veniturile și cheltuielile evidențiate în afara bugetului local al Consiliului Județean Iași ;*
- e) *Bugetul pe titluri de cheltuieli, articole și alineate pentru fiecare din categoriile de bugete prezentate la lit. (a) – (d).*

Proiectele acestor bugete se elaborează pornind de la: prognozele principalilor indicatori macroeconomici și sociali pentru anul bugetar respectiv; politicile fiscale și bugetare, naționale și locale; politicile și strategiile locale, precum și prioritățile stabilite în formularea propunerilor de buget, propunerile de cheltuieli detaliate ale ordonatorilor de credite din subordine, programele întocmite de către ordonatorii de credite în scopul finanțării unor acțiuni sau ansamblu de acțiuni, cărora le sunt asociate obiective precise și indicatori de rezultate și de eficiență; programele de dezvoltare economico-socială în perspectivă ale Consiliului Județean Iași în concordanță cu politicile de dezvoltare la nivel național, regional, județean.

Fundamentarea bugetului general al Consiliului Județean Iași se realizează pentru *secțiunea de funcționare* (care cuprinde cheltuielile curente pentru realizarea atribuțiilor și competențelor stabilite prin lege, sunt obligatorii și se referă la: cheltuieli de personal, cheltuieli materiale și cu prestarea serviciilor, transferuri, Proiecte cu finanțare din Fonduri externe nerambursabile (FEN) postaderare, fondul de rezerva bugetara la dispoziția autorităților locale, asistență socială, alte cheltuieli necesare realizării atribuțiilor și competențelor Consiliului Județean Iași în condițiile legii) și *secțiunea de dezvoltare* (care cuprinde cheltuielile de capital).

JUDEȚUL IAȘI		
CONSILIUL JUDEȚEAN IAȘI		
Anexă la hotărârea		
Nr. <u>09</u>		
Anul	Luna	Ziua
<u>2009</u>	<u>04</u>	<u>09</u>

Bugetul general al Consiliului Județean Iași pe anul 2009

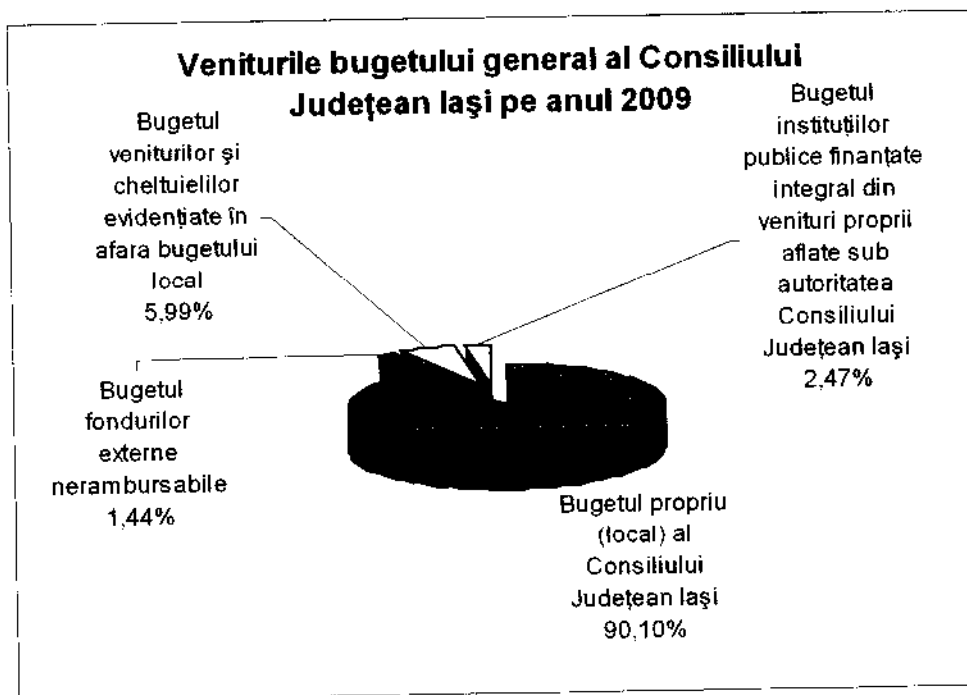

I. BUGETUL PROPRIU AL CONSILIULUI JUDEȚEAN IAȘI

Bugetul propriu al Consiliului Județean Iași, prezentat în **anexele nr. I**, cuprinde resursele ce vor fi mobilizate la nivelul Consiliului Județean Iași de la contribuabili din județul Iași, respectiv agenți economici și persoane fizice, precum și de la bugetul de stat repartizate în special pentru :

- Funcționarea autorităților publice ;
- Acțiuni privind desfășurarea programului “Corn, lapte și miere” ;
- Acțiuni de apărare și ordine publică;
- Învățământ special;
- Acțiuni social-culturale;
- Asigurarea măsurilor de protecție și asistență socială;
- Asigurarea măsurilor de protecție și refacere a mediului înconjurător;
- Asigurarea măsurilor privind îmbunătățirea infrastructurii județului.

A. Veniturile Consiliului Județean Iași, în sumă totală de 334.102,36 mii lei, se prezintă astfel:

☛ **Venituri proprii**, reprezintă un procent de 27,88% din veniturile totale atrase la Consiliul Județean Iași și sunt formate din:

☛ **Impozitul pe profit** (reprezintă 693 mii lei) – impozitul ce va fi vărsat de către S.C. APAVITAL Iași pentru anul 2009;

JUDEȚUL IAȘI CONSILIUL JUDEȚEAN IAȘI		
Anexă la 99		
Nr. 99		
Anul 2009	Luna 04	Ziua 09

Bugetul general al Consiliului Județean Iași pe anul 2009

✓ **Alte taxe pe servicii specifice** (reprezintă 330 mii lei) - reprezintă taxe pentru eliberarea certificatelor, avizelor și autorizațiilor de urbanism (la calculul acestui indicator s-a avut în vedere execuția la 31.12.2008);

✓ **Taxa asupra mijloacelor de transport deținute de persoane fizice și juridice** (reprezintă 556 mii lei) – reprezintă 40% din taxele asupra mijloacelor de transport marfă, greutatea totală maximă autorizată de peste 12 tone, la nivelul județului Iași (conform Codului Fiscal) – sume ce sunt virate de către consiliile locale; la calculul acestui indicator s-a ținut cont de indicele prețurilor de consum decembrie an curent față de decembrie an anterior – 4,5% conform Comisiei Naționale de Prognoza www.cnp.ro, pe anul 2009;

✓ **Vărsăminte din profitul net al regiilor autonome** (reprezintă 694 mii lei) – o parte din profitul net realizat de RAJAC Iași în anul 2008, până la transformarea în societate comercială, ce va fi vărsat la Consiliul Județean Iași în conformitate cu prevederile legale în vigoare;

✓ **Venituri din concesiuni și închirieri** (reprezintă 682,7 mii lei) - cota de 50% estimată a fi virată de unitățile cu drept de administrare a spațiilor și terenurilor Consiliului Județean Iași (la calculul acestui indicator s-a avut în vedere execuția la 31.12.2008). Din această sumă 102,7 mii lei va fi restituită spitalelor de sub autoritatea Consiliului Județean Iași conform Hotărârii Consiliului Județean Iași nr. 309/30.09.2008 prin care s-a aprobat alocarea sumelor încasate cu titlu de cotă parte din chirii care revine Consiliului Județean Iași spitalelor din subordine în vederea susținerii cheltuielilor privind utilitățile pe anul 2009;

✓ **Venituri din dividende** (reprezintă 3449 mii lei) – virate de SC APAVITAL SA Iași, SCLDP Iași și SC TEHNOPOLIS SA Iași pentru anul 2008;

Alte venituri din proprietate (reprezintă 129 mii lei) – conform Hotărârii nr 25/2007 a Consiliului de Conducere al Asocierii în Participațiune pentru Parcul Științific și Tehnologic Tehnopolis Iași (SC TEHNOPOLIS SRL Iași);

✓ **Venituri din amenzi și alte sancțiuni aplicate, potrivit dispozițiilor legale** – (reprezintă 2 mii lei) – sunt incluse sume estimate a se încasa din activitatea fiscală (la calculul acestui indicator s-a avut în vedere execuția la 31.12.2008);

✓ **Vărsăminte din veniturile și/sau disponibilitățile instituțiilor publice** (reprezintă 136 mii lei) – la calculul acestui indicator s-a ținut cont de indicele prețurilor de consum decembrie an curent față de decembrie an anterior – 4,5% conform Comisiei Naționale de Prognoză www.cnp.ro, pe anul 2009 (activități autofinanțare unități, valorificare fier vechi, produse artizanale, taxă căminizare, sume ce vor fi încasate din dispensă de vârstă și taxe eliberare adeverințe la Direcția Județeană de Evidență a Persoanelor Iași);

✓ **Alte venituri** (reprezintă 330 mii lei) - încasări de la contravaloarea caietelor de sarcini ; sume ce vor fi încasate din activitatea fiscală;

JUDEȚUL IAȘI		
CONSILIUL JUDEȚEAN IAȘI		
Anexă la Hotărârea		
Nr. 09		
Anul	Luna	Ziua
2009	04	09

Bugetul general al Consiliului Județean Iași pe anul 2009

✓ **Venituri din capital** - Venituri din vânzarea unor bunuri aparținând domeniului privat al statului (reprezintă 60 mii lei) – sume încasate din vânzarea cabinetelor medicale aflate în proprietatea județului Iași;

✓ **Cote defalcate din impozitul pe venit** (reprezintă 63,43% din totalul veniturilor proprii estimate) – din impozitul pe venit încasat la bugetul de stat la nivelul fiecărei unități administrativ-teritoriale, se alocă lunar o cotă de 13% la bugetul propriu al Consiliului Județean Iași;

✓ **Sume alocate din cotele defalcate din impozitul pe venit pentru echilibrarea bugetelor locale** (reprezintă 28,98% din totalul veniturilor proprii estimate) - din cota de 22% din impozitul pe venit, deschisă într-un cont distinct la dispoziția Consiliului Județean Iași o cotă de 27% se alocă pentru echilibrarea bugetului propriu al Consiliului Județean Iași;

✶ **Transferari voluntare, altele decât subvențiile:** (1,26% din totalul veniturilor înscrise în bugetul Consiliului Județean Iași):

✓ **Donații și sponsorizări** (reprezintă 310 mii lei) - în anul 2009 sunt previzionate sume la donații și sponsorizări la Biblioteca „Gheorghe Asachi Iași și Direcția Generală de Asistență Socială și Protecția Copilului Iași;

✓ **Alte transferuri voluntare** (reprezintă 3907 mii lei) – transferuri acordate de Fundația Sera pentru asigurarea cheltuielilor de personal și materiale în cadrul proiectului „În sprijinul prevenirii abandonului prin prevenirea sarcinii nedorite și planing familial (sume ce vor fi acordate până în octombrie 2009 când vor fi preluate în bugetul Direcției Generale de Asistență Socială și Protecție a Copilului Iași); transferuri realizate de Direcția de Muncă și Protecție Socială pentru realizarea unor proiecte de investiții la Centrele de Plasament C. A Rosseti, Centrul de Plasament Holban, Centrele de Îngrijire Hârlău, Budăi, Mircești;

✶ **Sume defalcate din TVA**, reprezintă 41,03% din totalul veniturilor Consiliului Județean Iași și sunt formate din:

✓ **Sume defalcate din taxa pe valoarea adăugată pentru finanțarea cheltuielilor descentralizate la nivelul județelor** (73,93% din totalul sumelor defalcate din TVA), repartizate astfel:

- 22,78% - învățământ special;
- 0,93 % - Centrul de Resurse și Asistență Educațională;
- 22,15% - Programul “Corn, lapte și miere”;

JUDEȚUL IAȘI		
CONSILIUL JUDEȚEAN IAȘI		
Anexă la Hotărârea		
Nr. <u>99</u>		
Anul <u>2009</u>	Luna <u>04</u>	Ziua <u>09</u>

Bugetul general al Consiliului Județean Iași pe anul 2009

- 45,95 %- pentru acoperirea cheltuielilor la Direcția Generală de Asistență Socială și Protecția Copilului Iași, atât pentru susținerea sistemului de protecție a drepturilor copilului cât și la Centrele de Ingrijire și Asistență a Persoanelor în Vârstă;
- 0,74% - Direcția Județeană de Evidență a Persoanelor Iași;
- 7,44% din aceste sume pentru contribuțiile aferente personalului neclerical din cele 5 unități de cult (720 posturi conform anexei nr. 8 din Legea nr. 18 bugetului de stat pe anul 2009);

✓ **Sume defalcate din TVA pentru drumuri** (12,71% din totalul sumelor defalcate din TVA) – conform anexei nr. 6 din Legea nr. 18/2009 privind bugetul de stat pe anul 2009);

✓ **Sume defalcate din TVA pentru echilibrarea bugetelor locale** (13,36% din totalul sumelor defalcate din TVA) - comunicate de Direcția Generală a Finanțelor Publice Iași și stabilite ca procent de 27% din sumele defalcate din taxa pe valoarea adăugată alocate județului Iași prin Legea nr. 18/2009 a bugetului de stat pe anul 2009;

✓ **Subvenții**, reprezintă 29,82 % din totalul veniturilor Consiliului Județean Iași și sunt formate din:

✓ **Subvenții primite de bugetele locale pentru finanțarea Programului de pietruire a drumurilor comunale și alimentarea cu apă a satelor** (reprezintă 7,47% din totalul subvențiilor) - fondurile alocate în conformitate cu prevederile Hotărârii Guvernului nr. 577/1997 și Hotărârii Guvernului nr. 1256/2005;

✓ **Subvenții primite de bugetele locale pentru finanțarea drepturilor acordate persoanelor cu handicap** (reprezintă 61,45% din totalul subvențiilor) – sumele sunt acordate prin Agenția Națională pentru Persoanele cu Handicap Direcției Generală de Asistență Socială și Protecția Copilului Iași în vederea acoperirii cheltuielilor aferente drepturilor acordate persoanelor cu handicap și anume: alocații hrană copii HIV; taxe poștale aferente transmiterii drepturilor, alocații și indemnizații aferente persoanelor cu handicap; transport persoane cu handicap și însoțitori; acoperirea serviciilor privind utilitățile persoanelor cu handicap;

✓ **Subvenții din bugetul de stat pentru finanțarea unităților de asistență medico-sociale** - reprezintă 0,82% din totalul subvențiilor și sunt acordate pentru drepturile de personal ale cadrelor medicale din aceste unități, pentru medicamente și materiale sanitare;

✓ **Sume Fonduri Externe Nerambursabile (FEN) postaderare în contul plăților efectuate** - reprezintă 25,88% din totalul subvențiilor și reprezintă contribuția Uniunii Europene la realizarea proiectelor cu finanțare nerambursabilă, efectuate în prealabil din bugetul propriu al Consiliului Județean Iași;

✓ **Subvenții către bugetele locale pentru finanțarea programului multianual de asistență tehnică pentru pregătirea proiectelor de investiții publice finanțate prin Programul operațional**

JUDEȚUL IAȘI		
CONSILIUL JUDEȚEAN IAȘI		
Anexă la Hotărârea		
Nr. _____		
Anul 2009	Luna 04	Ziua 09

Bugetul general al Consiliului Județean Iași pe anul 2009

regional 2007-2013- reprezintă 0,95% din totalul subvențiilor și vor fi încasate de la bugetul de stat;

✓ *Subvenții de la bugetul de stat către bugetele locale necesare susținerii derulării proiectelor finanțate din FEN postaderare* reprezintă 3,44 % din totalul subvențiilor și reprezintă contribuția națională la realizarea proiectelor cu finanțare nerambursabilă.

B. Cheltuielile înscrise în bugetul propriu al Consiliului Județean Iași sunt structurate astfel:

Indicatori	mii lei
	Program 2009
TOTAL CHELTUIELI	334.102,36
Cheltuieli curente	316.116,36
- cheltuieli de personal	96.503,00
- bunuri și servicii	45.733,50
- fond de rezervă bugetară la dispoziția autorităților locale	3.866,95
- transferuri între unități ale administrației publice	23.853,91
- alte transferuri	15.178,00
- Proiecte cu finanțare din Fonduri externe nerambursabile (FEN) postaderare	36.851,00
- asistență socială	85.666,00
- alte cheltuieli	8.464,00
Cheltuieli de capital	17.986,00

✓ *Cheltuielile de personal* reprezintă salariile aferente persoanelor angajate în aparatul propriu al Consiliului Județean Iași și în unitățile subordonate, din care o parte sunt funcționari publici și altă parte personal angajat cu contract de muncă. La cheltuieli cu salariile se adaugă contribuțiile aferente (pentru asigurări sociale de stat, asigurări de șomaj, asigurări sociale de sănătate, accidente de muncă și boli profesionale, concedii și indemnizații). Cheltuielile de personal reprezintă 28.88% din totalul cheltuielilor derulate prin bugetul propriu al Consiliului Județean Iași. Numărul de posturi și salariile de bază pentru instituțiile finanțate din bugetul propriu al Consiliului județean Iași se regăsesc în anexa nr. I.7.

✓ *Cheltuielile cu bunurile și serviciile* reprezintă un procent de 13,69% din totalul cheltuielilor. În cadrul acestora, ponderea cea mai mare o au cheltuielile pentru întreținere și gospodărie, cheltuielile privind hrana, medicamentele copiilor instituționalizați, reparațiile curente propuse a se efectua la unitățile din subordinea Consiliului Județean Iași. Fundamentarea acestor cheltuieli s-a realizat avându-se în vedere prevederile Ordonanței Guvernului nr. 223/2008 privind unele măsuri de reducere a cheltuielilor salariale.

✓ *Fondul de rezervă* (reprezintă un procent de 1,16% din totalul cheltuielilor constituit la bugetul inițial) în sumă de 3.866,95 mii lei se încadrează în cadrul procentului maxim de 5% din

JUDEȚUL IAȘI		
CONSILIUL JUDEȚEAN IAȘI		
Anexă la Hotărârea		
Nr. _____		
2009	Luna 04	Ziua 09

Bugetul general al Consiliului Județean Iași pe anul 2009

totalul cheltuielilor și va putea fi repartizat în cursul anului 2009 pentru finanțarea unor cheltuieli urgente sau neprevăzute apărute în cursul exercițiului bugetar sau pentru înlăturarea efectelor unor calamități naturale.

▼ **Proiecte cu finanțare din Fonduri externe nerambursabile (FEN) postaderare** reprezintă un procent de 11,03% din totalul cheltuielilor și cuprind sumele din finanțarea națională, finanțarea Uniunii Europene și contribuția Consiliului Județean Iași pentru realizarea acestor proiecte.

▼ **Transferuri între unități ale administrației publice** acordate unităților de cultură în completarea veniturilor proprii, unităților de asistență medico-sociale Bivolari, Răducăneni, Sculene, Serviciului Public de Administrare a Drumurilor Județene Iași, utilizate pentru acoperirea cheltuielilor de personal, materiale și capital - reprezintă 7,14% din totalul cheltuielilor.

▼ **Alte transferuri** - cheltuieli aferente RA Aeroport Iași și contribuții aferente proiectelor PHARE cu finanțare nerambursabilă realizate de Consiliul Județean Iași - reprezintă 4,54% din totalul cheltuielilor.

▼ **Asistență socială** – sume aferente programului „Corn, lapte, miere”, ajutoare sociale în natură și numerar aferente copiilor și persoanelor cu handicap aflate în unități de asistență socială - reprezintă 25,64% din totalul cheltuielilor.

▼ **Alte cheltuieli** – contribuții la salarizarea personalului neclerical din unitățile de cult - reprezintă 2,53% din totalul cheltuielilor.

▼ **Cheltuielile de capital** realizate din bugetul propriu al Consiliului Județean Iași reprezintă 5,38% din totalul cheltuielilor efectuate din bugetul propriu al Consiliului Județean Iași.

JUDEȚUL IAȘI		
CONSILIUL JUDEȚEAN IAȘI		
Anexă la hotărârea		
Nr. <u>99</u>		
Anul <u>2009</u>	Luna <u>04</u>	Ziua <u>09</u>

**BUGETUL LOCAL DETALIAT LA VENITURI PE CAPITOLE ȘI SUBCAPITOLE ȘI LA CHELTUIELI
PE CAPITOLE, SUBCAPITOLE ȘI PARAGRAFE PE ANUL 2009**

- mii lei -

DENUMIREA INDICATORILOR	Cod indicator	Program 2009
TOTAL VENITURI (cod 00.02+00.15+00.16+00.17+45.02)	00.01	334192,36
VENITURI PROPRII (cod 00.02-11.02-37.02+00.15+00.16)	48.02	93156,70
I. VENITURI CURENTE (cod 00.03+00.12)	00.02	234396,70
A. VENITURI FISCALE (cod 00.04+00.09+00.10+00.11)	00.03	224757,00
A1. IMPOZIT PE VENIT, PROFIT SI CASTIGURI DIN CAPITAL (cod 00.05+00.06+00.07) (cod 01.02)	00.04	86784,00
	00.05	693,00
Impozit pe profit (cod 01.02.01)	01.02	693,00
Impozit pe profit de la agenți economici 1)	01.02.01	693,00
(cod 03.02+04.02)	00.06	86091,00
Impozit pe venit (cod 03.02.18)	03.02	0,00
Impozitul pe veniturile din transferul proprietatilor imobiliare din patrimoniul personal **)	03.02.18	
Cote si sume defalcate din impozitul pe venit (cod 04.02.01+04.02.04)	04.02	86091,00
Cote defalcate din impozitul pe venit	04.02.01	59091,00
Sume alocate din cotele defalcate din impozitul pe venit pentru echilibrarea bugetelor locale	04.02.04	27000,00
A4. IMPOZITE SI TAXE PE BUNURI SI SERVICII (cod 11.02+12.02+15.02+16.02)	00.10	137973,00
Sume defalcate din TVA (cod 11.02.01+11.02.02+11.02.05+11.02.06+11.02.07)	11.02	137083,00
Sume defalcate din taxa pe valoarea adăugată pentru finanțarea cheltuielilor descentralizate la nivelul județelor	11.02.01	101344,00
Sume defalcate din taxa pe valoarea adăugată pentru finanțarea cheltuielilor descentralizate la nivelul comunelor, orașelor, municipiilor, sectoarelor si Municipiului București	11.02.02	0,00
Sume defalcate din taxa pe valoarea adăugată pentru drumuri	11.02.05	17420,00
Sume defalcate din taxa pe valoarea adăugată pentru echilibrarea bugetelor locale	11.02.06	18319,00
Sume defalcate din taxa pe valoarea adăugată pentru Programul de dezvoltare a infrastructurii si a bazelor sportive din spațiul rural	11.02.07	0,00
Alte impozite si taxe generale pe bunuri si servicii (cod 12.02.07)	12.02	0,00
Taxe hoteliere	12.02.07	0,00
Taxe pe servicii specifice (cod 15.02.01+15.02.50)	15.02	330,00
Impozit pe spectacole	15.02.01	0,00
Alte taxe pe servicii specifice	15.02.50	330,00

JUDEȚUL IAȘI
CONSILIUL JUDEȚEAN IAȘI

Anexă la Hotărârea

Nr.

Anul 2009 Luna 04 Ziua 09

DENUMIREA INDICATORILOR	Cod indicator	Program 2009
16.02.02+16.02.03+16.02.50)	16.02	560,00
Impozit pe mijloacele de transport (cod 16.02.02.01+16.02.02.02)	16.02.02	556,00
Impozit pe mijloacele de transport detinute de persoane fizice *)	16.02.02.01	30,00
Impozit pe mijloacele de transport detinute de persoane juridice *)	16.02.02.02	526,00
Taxe si tarife pentru eliberarea de licente si autorizatii de functionare	16.02.03	4,00
Alte taxe pe utilizarea bunurilor, autorizarea utilizării bunurilor sau pe desfasurare de activitati	16.02.50	0,00
A6. ALTE IMPOZITE SI TAXE FISCALE (cod 18.02)	00.11	0,00
Alte impozite si taxe fiscale (cod 18.02.50)	18.02	0,00
Alte impozite si taxe	18.02.50	0,00
C. VENITURI NEFISCALE (cod 00.13+00.14)	00.12	9639,70
C1. VENITURI DIN PROPRIETATE (cod 30.02+31.02)	00.13	4954,70
Venituri din proprietate (cod 30.02.01+30.02.03+30.02.05+30.02.08+30.02.50)	30.02	4954,70
Varsaminte din profitul net al regiilor autonome, societăților și companiilor naționale	30.02.01	694,00
Restituiri de fonduri din finantarea bugetara a anilor precedenti	30.02.03	0,00
Venituri din concesiuni si inchirieri	30.02.05	682,70
Venituri din dividende (cod 30.02.08.02)	30.02.08	3449,00
Venituri din dividende de la alti platitori	30.02.08.02	3449,00
Alte venituri din proprietate	30.02.50	129,00
Venituri din dobanzi (cod 31.02.03)	31.02	0,00
Alte venituri din dobanzi	31.02.03	0,00
C2. VANZARI DE BUNURI SI SERVICII (cod 33.02+34.02+35.02+36.02+37.02)	00.14	4685,00
Amenzi, penalitati si confiscari (cod 35.02.01 la 35.02.03+35.02.50)	35.02	2,00
Venituri din amenzi si alte sanctiuni aplicate potrivit dispozitiilor legale	35.02.01	2,00
Penalitati pentru nedepunerea sau depunerea cu intarziere a declaratiei de impozite si taxe	35.02.02	0,00
Incasari din valorificarea bunurilor confiscate, abandonate si alte sume constatate odata cu confiscarea potrivit legii	35.02.03	0,00
Alte amenzi, penalitati si confiscari	35.02.50	0,00
Diverse venituri (cod 36.02.05+36.02.11+36.02.50)	36.02	466,00
Varsaminte din veniturile si/sau disponibilitatile institutiilor publice	36.02.05	136,00
Venituri din ajutoare de stat recuperate	36.02.11	0,00
Alte venituri	36.02.50	330,00
Transferuri voluntare, altele decat subventiile (cod 37.02.01+37.02.50)	37.02	4217,00
Donatii si sponsorizari	37.02.01	310,00
Alte transferuri voluntare	37.02.50	3907,00
II. VENITURI DIN CAPITAL (cod 39.02)	00.15	60,00
Venituri din valorificarea unor bunuri (cod 39.02.01+39.02.03+39.02.04+39.02.07)	39.02	60,00
Venituri din valorificarea unor bunuri ale institutiilor publice	39.02.01	0,00

CONSILIUL JUDEȚEAN IAȘI

Anexă la Hotărârea

Nr. 99

Anul 2009 Luna 04 Ziua 09

DENUMIRE INDICATORILOR			Cod indicator	Program 2009
Venituri din vanzarea locuintelor construite din fondurile statului			39.02.03	0,00
Venituri din privatizare			39.02.04	0,00
Venituri din vanzarea unor bunuri aparținând domeniului privat al statului			39.02.07	60,00
IV. SUBVENTII (cod 00.18)			00.17	73860,66
SUBVENTII DE LA ALTE NIVELE ALE ADMINISTRATIEI PUBLICE (cod 42.02+43.02)			00.18	73860,66
Subvenții de la bugetul de stat (cod 00.19+00.20)			42.02	73860,66
(cod 42.02.01+42.02.03 la 42.02.07+42.02.09+42.02.10+42.02.13 la 42.02.20)			00.19	11820,00
Finanțarea programului de pietruire a drumurilor comunale și alimentare cu apă a satelor (cod 42.02.09.01+42.02.09.02)			42.02.09	7447,00
Finanțarea subprogramului privind pietruirea, reabilitarea, modernizarea și/sau asfaltarea drumurilor de interes local clasate			42.02.09.01	7447,00
Finanțarea subprogramului privind alimentarea cu apă a satelor			42.02.09.02	0,00
Finanțarea acțiunilor privind reducerea riscului seismic al construcțiilor existente cu destinație de locuință			42.02.10	0,00
Subvenții pentru reabilitarea termică a clădirilor de locuit			42.02.12	0,00
Subvenții pentru finanțarea programelor multianuale prioritare de mediu și gospodărire a apelor			42.02.13	0,00
Finanțarea unor cheltuieli de capital ale unităților de învățământ preuniversitar			42.02.14	0,00
Subvenții primite din Fondul Național de Dezvoltare ***)			42.02.15	0,00
Subvenții de la bugetul de stat către bugetele locale pentru finanțarea investițiilor la spitale			42.02.16	0,00
Subvenții pentru finalizarea lucrărilor de construcție a asezămintelor culturale			42.02.17	0,00
Subvenții primite din Fondul pentru dezvoltarea satului românesc			42.02.18	0,00
Subvenții către bugetele locale pentru finanțarea programului multianual de asistență tehnică pentru pregătirea proiectelor de investiții publice finanțate prin Programul operațional regional 2007-2013			42.02.19	945,00
Subvenții de la bugetul de stat către bugetele locale necesare susținerii derularii proiectelor finanțate din FEN postaderare			42.02.20	3428,00
B. Curente (cod 42.02.21+42.02.28+42.02.29+42.02.32+42.02.33+42.02.34+42.02.35+42.02.36)			00.20	62040,66
Finanțarea drepturilor acordate persoanelor cu handicap			42.02.21	61228,00
Subvenții primite din Fondul de Interventie***)			42.02.28	
Finanțarea lucrărilor de cadastru imobiliar			42.02.29	
Subvenții pentru compensarea creșterilor neprevizionate ale prețurilor la combustibili			42.02.32	
Sprijin financiar pentru constituirea familiei			42.02.33	
Subvenții pentru acordarea ajutorului pentru încălzirea locuinței cu lemne, cărbuni, combustibili petrolieri			42.02.34	
Subvenții din bugetul de stat pentru finanțarea unităților de asistență medico-socială			42.02.35	812,66
Subvenții pentru acordarea trusoului pentru nou-născuți			42.02.36	
Subvenții de la alte administrații (cod 43.02.01+43.02.04+43.02.07+43.02.08)			43.02	0,00
Subvenții primite de la bugetele consiliilor județene pentru protecția copilului			43.02.01	0,00
Subvenții de la bugetul asigurărilor pentru șomaj către bugetele locale, pentru finanțarea programelor pentru ocuparea temporară a forței de muncă și subvenționarea locurilor de muncă			43.02.04	0,00

JUDEȚUL IAȘI
CONSILIUL JUDEȚEAN IAȘI

Anexă la Raportarea
Nr. _____

Anul 2009 Luna 04 Ziua 09

DENUMIREA INDICATORILOR			Cod indicator	Program 2009
Subvenții primite de la alte bugete locale pentru instituțiile de asistență socială pentru persoanele cu handicap			43.02.07	0,00
Subvenții primite de la bugetele consiliilor locale și județene pentru ajutoare în situații de extremă dificultate ***)			43.02.08	0,00
Sume FEN postaderare în contul platilor efectuate (cod 45.02.01 la 45.02.05 +45.02.07+45.02.08)			45.02	25785,00
Fondul European de Dezvoltare Regionala			45.02.01	25785,00
Fondul Social European			45.02.02	
Fondul de Coeziune			45.02.03	
Fondul Agricol de Dezvoltare Rurala			45.02.04	
Fondul European de Pescuit			45.02.05	
Instrumentul de Asistență pentru Preaderare			45.02.07	
Instrumentul European de Vecinătate și Parteneriat			45.02.08	
TOTAL CHELTUIELI (cod 50.02+59.02+64.02+69.02+79.02)			49.02	334102,36
Partea I-a SERVICII PUBLICE GENERALE (cod 51.02+54.02+55.02+56.02)			50.02	27814,95
Autorități publice și acțiuni externe (cod 51.02.01)			51.02	21315,00
<i>Din total capitol:</i>				
Autorități executive și legislative (cod 51.02.01.03)			51.02.01	21315,00
Autorități executive			51.02.01.03	21315,00
Alte servicii publice generale (cod 54.02.05 la 54.02.07+54.02.10+54.02.50)			54.02	5303,45
<i>Din total capitol:</i>				
Fond de rezerva bugetara la dispozitia autoritatilor locale			54.02.05	3866,95
Fond pentru garantarea împrumuturilor externe, contractate/garantate de stat			54.02.06	
Fond pentru garantarea împrumuturilor externe, contractate/garantate de administrațiile publice locale			54.02.07	248,50
Servicii publice comunitare de evidență a persoanelor			54.02.10	1188,00
Alte servicii publice generale			54.02.50	
Tranzacții privind datoria publică și împrumuturi			55.02	650,00
(cod 56.02.06+56.02.07+56.02.09)			56.02	546,50
<i>Din total capitol:</i>				
Transferuri din bugetele consiliilor județene pentru finanțarea centrelor de zi pentru protecția copilului			56.02.06	546,50
Transferuri din bugetele proprii ale județelor pentru instituțiile de asistență socială pentru persoanele cu handicap			56.02.07	
Transferuri din bugetele locale către bugetul fondului de asigurări sociale de sănătate			56.02.09	

JUDEȚUL IAȘI
CONSILIUL JUDEȚEAN IAȘI
Anexă la Raport
Nr. _____
Anul 2009 Luna 04 Ziua 09

DENUMIREA INDICATORILOR

DENUMIREA INDICATORILOR	Cod indicator	Program 2009
Partea a II-a APARARE, ORDINE PUBLICA SI SIGURANTA NATIONALA (cod 60.02+61.02)	59.02	565,00
Aparare (cod 60.02.02)	60.02	300,00
<i>Din total capital:</i>		
Aparare nationala	60.02.02	300,00
Ordine publica si siguranta nationala (cod 61.02.03+61.02.05+61.02.50)	61.02	265,00
<i>Din total capital:</i>		
Ordine publica (cod 61.02.03.04)	61.02.03	0,00
Politie comunitara	61.02.03.04	
Protectie civila si protectia contra incendiilor (protectie civila nonmilitara)	61.02.05	249,00
Alte cheltuieli in domeniul ordinii publice si sigurantei nationale	61.02.50	16,00
Partea a III-a CHELTUIELI SOCIALE-CULTURALE (cod 65.02+66.02+67.02+68.02)	63.02	228476,41
Invatamant (cod 65.02.03 la 65.02.05+65.02.07+65.02.11+65.02.50)	65.02	48091,00
<i>Din total capital:</i>		
Invatamant prescolar si primar (cod 65.02.03.01+65.02.03.02)	65.02.03	13452,00
Invatamant prescolar	65.02.03.01	5000,00
Invatamant primar	65.02.03.02	8452,00
Invatamant secundar (cod 65.02.04.01 la 65.02.04.03)	65.02.04	9000,00
Invatamant secundar inferior	65.02.04.01	9000,00
Invatamant secundar superior	65.02.04.02	
Invatamant profesional	65.02.04.03	
Invatamant postliceal	65.02.05	
Invatamant nedefinitibil prin nivel (cod 65.02.07.04)	65.02.07	24394,00
Invatamant special	65.02.07.04	24394,00
Servicii auxiliare pentru educatie (cod 65.02.11.03+65.02.11.30)	65.02.11	0,00
Internate si cantine pentru elevi	65.02.11.03	
Alte servicii auxiliare	65.02.11.30	
Alte cheltuieli in domeniul invatamantului	65.02.50	1245,00
Sanatate (cod 66.02.06+66.02.50)	66.02	1779,31
<i>Din total capital:</i>		
Servicii medicale in unitati sanitare cu paturi (cod 66.02.06.01+66.02.06.03)	66.02.06	1574,31
Spitale generale	66.02.06.01	761,65
Unitati medico-sociale	66.02.06.03	812,66
Alte cheltuieli in domeniul sanatatii (cod 66.02.50.50)	66.02.50	205,00
Alte institutii si actiuni sanitare	66.02.50.50	205,00

JUDETUL IASI
CONSILIUL JUDETEAN IASI

Anexa la Hotararea
Nr. 99
Anul 2009 Luna 04 Ziua 09

DENUMIREA INDICATORILOR

Cod indicator	Program 2009
67.02	31430,10
Cultura, recreere si religie (cod 67.02.03+67.02.05+67.02.06+67.02.50)	
<i>Din total capitol:</i>	
67.02.03	22805,10
67.02.03.02	4146,00
67.02.03.03	3432,00
67.02.03.04	12545,10
67.02.03.05	582,00
67.02.03.06	
67.02.03.07	
67.02.03.08	393,00
67.02.03.12	1707,00
67.02.03.30	
67.02.05	0,00
67.02.05.01	0,00
67.02.05.02	
67.02.05.03	
67.02.06	7864,00
67.02.50	761,00
68.02	147176,00
(cod 68.02.04+68.02.05+68.02.06+68.02.10+68.02.11+68.02.12+68.02.15+68)	
<i>Din total capitol:</i>	
68.02.04	12052,00
68.02.05	61228,00
68.02.05.02	61228,00
68.02.06	70165,00
68.02.10	
68.02.11	
68.02.12	1747,00
68.02.15	0,00
68.02.15.01	
68.02.15.02	
68.02.50	1984,00
Partea a IV-a SERVICII SI DEZVOLTARE PUBLICA, LOCUINTE, MEDIU SI APE (cod 70.02+74.02)	
70.02	9288,00
Locuinte, servicii si dezvoltare publica (cod 70.02.03+70.02.05 la 70.02.07+70.02.50)	
<i>Din total capitol:</i>	

JUDEȚUL IAȘI
 CONSILIUL JUDEȚEAN IAȘI
 Anexă la Hotărârea
 Nr. 99
 An 2009 Luna 04 Ziua 09

DENUMIREA INDICATORILOR	Cod indicator	Program 2009
Locuinte (cod 70.02.03.01+70.02.03.30)	70.02.03	0,00
Dezvoltarea sistemului de locuinte	70.02.03.01	
Alte cheltuieli in domeniul locuintelor	70.02.03.30	
Alimentare cu apa si amenajari hidrotehnice (cod 70.02.05.01+70.02.05.02)	70.02.05	3163,00
Alimentare cu apa	70.02.05.01	3163,00
Amenajari hidrotehnice	70.02.05.02	
Iluminat public si electrificari rurale	70.02.06	
Alimentare cu gaze naturale in localitati	70.02.07	
Alte servicii in domeniile locuintelor, serviciilor si dezvoltarii comunale	70.02.50	6125,00
Protectia mediului (cod 74.02.03+74.02.05+74.02.06)	74.02	1301,00
<i>Din total capitol:</i>		
Reducerea si controlul poluarii	74.02.03	
Salubritate si gestiunea deseurilor (cod 74.02.05.01+74.02.05.02)	74.02.05	51,00
Salubritate	74.02.05.01	51,00
Colectarea, tratarea si distrugerea deseurilor	74.02.05.02	
Canalizarea si tratarea apelor reziduale	74.02.06	1250,00
Partea a V-a ACTIUNI ECONOMICE (cod 80.02+81.02+83.02+84.02+87.02)	79.02	66657,00
Actiuni generale economice, comerciale si de munca (cod 80.02.01)	80.02	320,00
<i>Din total capitol:</i>		
Actiuni generale economice si comerciale (cod 80.02.01.06+80.02.01.09+80.02.01.10+80.02.01.30)	80.02.01	320,00
Prevenire si combatere inundatii si gheturi	80.02.01.06	
Stimulare intreprinderi mici si mijlocii	80.02.01.09	
Programe de dezvoltare regionala si sociala	80.02.01.10	320,00
Alte cheltuieli pentru actiuni generale economice si comerciale	80.02.01.30	
Combustibili si energie (cod 81.02.06+81.02.07+81.02.50)	81.02	0,00
<i>Din total capitol:</i>		
Energie termica	81.02.06	
Alti combustibili	81.02.07	
Alte cheltuieli privind combustibili si energia	81.02.50	
Agricultura, silvicultura, piscicultura si vanatoare (cod 83.02.03)	83.02	0,00
<i>Din total capitol:</i>		
Agricultura (cod 83.02.03.03+83.02.03.30)	83.02.03	0,00
Protectia plantelor si carantina fitosanitară	83.02.03.03	

JUDEȚUL IAȘI
CONSILIUL JUDEȚEAN IAȘI

Anexă la Hotărârea

Nr. 599

Anul 2009 Luna 04 Ziua 09

DENUMIREA INDICATORILOR			Cod indicator	Program 2009
Alte cheltuieli în domeniul agriculturii			83.02.03.30	
Transporturi (cod 84.02.03+84.02.06+84.02.50)			84.02	64175,00
<i>Din total capitol:</i>				
Transport rutier (cod 84.02.03.01 la 84.02.03.03)			84.02.03	60341,00
Drumuri si poduri			84.02.03.01	60341,00
Transport în comun			84.02.03.02	
Strazi			84.02.03.03	
Transport aerian (cod 84.02.06.02)			84.02.06	3834,00
Aviația civilă			84.02.06.02	3834,00
Alte cheltuieli în domeniul transporturilor			84.02.50	
Alte actiuni economice (cod 87.02.01+87.02.03 la 87.02.05+87.02.50)			87.02	2162,00
<i>Din total capitol:</i>				
Fondul Român de Dezvoltare Socială			87.02.01	
Zone libere			87.02.03	
Turism			87.02.04	173,00
Proiecte de dezvoltare multifuncționale			87.02.05	
Alte actiuni economice			87.02.50	1989,00
VII. REZERVE, EXCEDENT / DEFICIT			96.02	0,00
REZERVE			97.02	
EXCEDENT (cod 00.01-49.02)			98.02	0,00
DEFICIT			99.02	

Îmi asum responsabilitatea corectitudinii întocmirii și legalității
 ec. Carmen Ingrid Irimescu
 B/buget/bugete2009/bugetinițial2009/2 ex.

Județul Iași
 CONSILIUL JUDEȚEAN IAȘI

Anexă la Hotărârea
 Nr. 99

2009 Luna 04 Ziua 09

PROPUNERI
privind bugetului propriu al Consiliului Județean Iași
detaaliat la venituri pe capitole și subcapitole și la cheltuieli pe unități
pe anul 2009

mii lei

DENUMIREA INDICATORILOR	Cod indicator	Program 2009
0	1	2
VENITURI - TOTAL	00.01	334.102,36
I. VENITURI PROPRII	48.02	93.156,70
I.1. VENITURI CURENTE	00.02	234.396,70
A. VENITURI FISCALE	00.03	224.757,00
A1. IMPOZITUL PE VENIT, PROFIT ȘI CÂȘTIGURI DIN CAPITAL	00.04	86.784,00
A1.1 IMPOZIT PE VENIT, PROFIT ȘI CÂȘTIGURI DIN CAPITAL DE LA PERSOANE JURIDICE	00.05	693,00
Impozit pe profit	01.02	693,00
Impozit pe profit de la agenți economici	01.02.01	693,00
A1.2 IMPOZIT PE VENIT, PROFIT ȘI CÂȘTIGURI DIN CAPITAL DE LA PERSOANE FIZICE	00.06	86.091,00
Cote și sume defalcate din impozitul pe venit	04.02	86.091,00
Cote defalcate din impozitul pe venit	04.02.01	59.091,00
Sume alocate din cotele defalcate din impozitul pe venit pentru echilibrarea bugetelor locale	04.02.04	27.000,00
A4. IMPOZITE ȘI TAXE PE BUNURI ȘI SERVICII	00.10	137.973,00
Sume defalcate din TVA	11.02	137.083,00
Sume defalcate din taxa pe valoarea adăugată pentru finanțarea cheltuielilor descentralizate la nivelul județelor	11.02.01	101.344,00
Sume defalcate din taxa pe valoarea adăugată pentru drumuri	11.02.05	17.420,00
Sume defalcate din taxa pe valoarea adăugată pentru echilibrarea bugetelor locale	11.02.06	18.319,00
Taxe pe servicii specifice	15.02	330,00
Alte taxe pe servicii specifice	15.02.50	330,00
Taxe pe utilizarea bunurilor, autorizarea utilizării bunurilor sau pe desfășurarea de activități	16.02	560,00
Impozit pe mijloacele de transport	16.02.02	556,00
Taxe și tarife pentru eliberarea de licențe și autorizații de funcționare	16.02.03	4,00
C. VENITURI NEFISCALE	00.12	9.639,70
C1. VENITURI DIN PROPRIETATE	00.13	4.954,70
Venituri din proprietate	30.02	4.954,70
Vărsăminte din profitul net al regiilor autonome, societăților și companiilor naționale	30.02.01	694,00
Venituri din concesiuni și închirieri	30.02.05	682,70
Venituri din dividende	30.02.08	3.449,00

mii lei

DENUMIREA INDICATORILOR	Cod indicator	Program
Alte venituri din proprietate	30.02.50	129,00
C2 VÂNZĂRI DE BUNURI ȘI SERVICII	00.14	4.685,00
Amenzi, penalități și confiscări	35.02	2,00
Venituri din amenzi și alte sancțiuni aplicate potrivit dispozițiilor legale	35.02.01	2,00
Diverse venituri	36.02	466,00
Vărsăminte din veniturile și/sau disponibilitățile instituțiilor publice	36.02.05	136,00
Alte venituri	36.02.50	330,00
Transferuri voluntare, altele decât subvențiile	37.02	4.217,00
Donații și sponsorizări	37.02.01	310,00
Alte transferuri voluntare	37.02.50	3.907,00
2. VENITURI DIN CAPITAL	00.15	60,00
Venituri din valorificarea unor bunuri	39.02	60,00
Venituri din vânzarea unor bunuri aparținând domeniului privat	39.02.07	60,00
II. SUBVENȚII	00.17	99.645,66
SUBVENȚII DE LA ALTE NIVELE ALE ADMINISTRAȚIEI PUBLICE	00.18	99.645,66
Subvenții de la bugetul de stat	42.02	73.860,66
A. De capital	00.19	11.820,00
Finanțarea programului de pietruire a drumurilor comunale și alimentare cu apă a satelor	42.02.09	7.447,00
Subvenții către bugetele locale pentru finanțarea programului multianual de asistență tehnică pentru pregătirea proiectelor de investiții publice finanțate prin Programul operațional regional 2007-2013	42.02.19	945,00
Subvenții de la bugetul de stat către bugetele locale necesare sustinerii derularii proiectelor finanțate din FEN postaderare	42.02.20	3.428,00
B. Curente	00.20	62.040,66
Finanțarea drepturilor acordate persoanelor cu handicap	42.02.21	61.228,00
Subvenții din bugetul de stat pentru finanțarea unităților de asistență medico-sociale	42.02.35	812,66
Subvenții de la alte administrații		25.785,00
Sume FEN postaderare în contul platilor efectuate	45.02	25.785,00
CHELTUIELI - TOTAL	49.02	334.102,36
Partea I-a Servicii Publice Generale	50.02	27.814,95
CAP. 51.02 Autorități publice și acțiuni externe	51.02	21.315,00
Consiliul Județean Iași		21.315,00
CAP. 54.02 Alte servicii publice generale	54.02	5.303,45
Consiliul Județean Iași		4.115,45
Direcția Județeană de Evidență a Persoanelor Iași		1.188,00
CAP. 55.02 Tranzacții privind datoria publică și împrumuturi	55.02	650,00
Consiliul Județean Iași		650,00
CAP. 56.02 Transferuri cu caracter general între diferite nivele ale adm. publice	56.02	546,50
Centrul de zi Cotnari		98,50
Centrul de zi Lungani		64,50
Centrul de zi Voinești		62,50

JUDEȚUL IAȘI
CONSILIUL JUDEȚEAN IAȘI

Anexă la Hotărârea
Nr. 99

Anul 2009 Luna 04 Ziua 09

mii lei

DENUMIREA INDICATORILOR	Cod indicator	Program
Centrul de zi Ciurea		90,00
Centrul de zi Andrieșeni		75,00
Centrul de zi Tomești		70,00
Centrul de zi Scobinți		86,00
Partea a II-a Apărare, ordine publică și siguranță națională	59.02	565,00
Cap. 60.02 Apărare	60.02	300,00
Consiliul Județean Iași		300,00
Cap. 61.02 Ordine publică și siguranță națională	61.02	265,00
Consiliul Județean Iași		265,00
Partea a III-a Cheltuieli social - culturale	64.02	228.476,41
CAP. 65.02 Invățământ	65.02	48.091,00
Consiliul Județean Iași		24.052,00
Centrul Județean de Resurse și Asistența Educatională		945,00
Grup Școlar "Ion Holban" Iași		5.327,00
Grup Școlar Nr.1 "Vasile Pavelcu" Iași (pentru elevi cu deficiențe auditive)		3.954,00
Școala Specială Pașcani		2.139,00
Școala Specială Târgu Frumos		2.832,00
Liceul pentru elevi cu deficiențe de vedere cu clasele I-XII Moldova Târgu Frumos		2.015,00
Școala de arte și meserii specială "Trinitas" Târgu Frumos		1.906,00
Școala Specială "Constantin Păunescu" Iași		4.921,00
Cap. 66.02 Sănătate	66.02	1.779,31
Consiliul Județean Iași		391,00
Spitalul Clinic de Pneumoftiziologie Iași		3,69
Spitalul Clinic de Obstetrică și Ginecologie "Elena Doamna" Iași"		7,38
Spitalul Clinic de Obstetrică și Ginecologie Cuza Voda Iași		36,80
Spitalul Clinic de Urgență Prof. N. Oblu		50,64
Spitalul Clinic de Boli Infecțioase Sf. Parascheva Iași		443,25
Spitalul Clinic de Urgență pt. copii Sf. Maria Iași		33,89
Unitatea medico-socială Bivolari		261,70
Unitatea medico-socială Răducăneni		322,00
Unitatea medico-socială Sculeni		228,96
CAP. 67.02 Cultură, recreere și religie	67.02	31.430,10
Consiliul Județean Iași		2.468,00
Biblioteca Județeană "Gheorghe Asachi" Iași		4.146,00
Centrul Județean pentru Conservarea și Promovarea Culturii Tradiționale Iași		393,00
Școala de Arte Iași		582,00
Teatrul pentru copii și tineret "Lucașfăru" Iași		3.299,10
Muzeul Literaturii Române Iași		3.432,00
Filarmonica de Stat Moldova Iași		9.246,00
Mitropolia Moldovei și Bucovinei - cultul ortodox		7.068,00
Episcopia Romano - Catholică - cultul romano-catolic		644,00
Biserica Creștină de Rit Vechi - cultul creștin de rit vechi		86,00
Biserica Armeană - cultul armean		38,00
Cultul Creștin după Evanghelie		28,00
CAP. 68.02 Asigurări și asistență socială	68.02	147.176,00

JUDEȚUL IAȘI
CONSILIUL JUDEȚEAN IAȘI

Anexă la Decretul nr. _____
Nr. _____

Ano. 2009 Luna 04 Ziuă 09

mii lei

DENUMIREA INDICATORILOR	Cod indicator	Program
Consiliul Județean Iași		1.984,00
Direcția Generală de Asistență Socială și Protecția Copilului Iași		143.445,00
a) asistența acordată pt. familie și copii		70.165,00
b) asistență socială în caz de boli și invaliditate		61.228,00
c) asistență acordată persoanelor în vârstă		12.052,00
Unitatea medico-socială Bivolari		542,00
Unitatea medico-socială Răducăneni		640,00
Unitatea medico-socială Sculeni		565,00
Partea a IV-a Servicii și dezvoltare publică, locuințe, mediu și ape	69.02	10.589,00
Cap. 70.02 Locuințe, servicii și dezvoltare publică	70.02	9.288,00
SC APAVITAL SA		3.163,00
Consiliul Județean Iași		6.125,00
CAP. 74.02 Protecția mediului	74.02	1.301,00
SC APAVITAL SA		1.203,00
Consiliul Județean Iași		98,00
Partea a V-a Acțiuni economice	79.02	66.657,00
Cap. 80.02 Acțiuni generale economice, comerciale și de muncă	80.02	320,00
Consiliul Județean Iași		320,00
Cap. 84.02 Transporturi	84.02	64.175,00
Consiliul Județean Iași		33.427,00
Serviciul Public de Administrare a Drumurilor Județene Iași		26.914,00
R.A. Aeroport - Iași		3.834,00
Cap. 87.02 Alte acțiuni economice	87.02	2.162,00
Consiliul Județean Iași		2.162,00
REZERVE, EXCEDENT / DEFICIT	96.02	0,00

Îmi asum responsabilitatea corectitudinii întocmirii și legalității

ec. Carmen Ingrid Irimescu

E/buget/bugete2009/bugetinițial2009/2 ex.

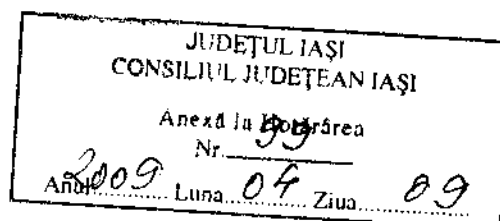

PROPUNERI
privind bugetul propriu al Consiliului Județean Iași
detaliat la cheltuieli pe părți, capitole, unități și titluri
pe anul 2009

mii lei

DENUMIREA INDICATORILOR Capitol/Unitate	Cod indicator	Program 2009
0		1
Partea I-a Servicii Publice Generale	50.02	27.814,95
Cheltuieli curente	0.1	27.224,95
- cheltuieli de personal	10	17.225,00
- bunuri și servicii	20	4.398,50
- fond de rezervă bugetară la dispoziția autorităților locale	50	3.866,95
- transferuri între unități ale administrației publice	51	1.734,50
Cheltuieli de capital	70	590,00
CAP. 51.02 Autorități publice și acțiuni externe	51.02	21.315,00
Consiliul Județean Iași		21.315,00
Cheltuieli curente	0.1	20.725,00
- cheltuieli de personal	10	17.225,00
- bunuri și servicii	20	3.500,00
Cheltuieli de capital	70	590,00
CAP. 54.02 Alte servicii publice generale	54.02	5.303,45
Cheltuieli curente	0.1	5.303,45
- bunuri și servicii	20	248,50
- fond de rezervă bugetară la dispoziția autorităților locale	50	3.866,95
- transferuri între unități ale administrației publice	51	1.188,00
Direcția Județeană de Evidență a Persoanelor Iași		1.188,00
Cheltuieli curente	0.1	1.188,00
- transferuri între unități ale administrației publice	51	1.188,00
Consiliul Județean Iași		4.115,45
Cheltuieli curente	0.1	4.115,45
- bunuri și servicii	20	248,50
- fond de rezervă bugetară la dispoziția autorităților locale	50	3.866,95
CAP. 55.02 Tranzacții privind datoria publică și împrumuturi	55.02	650,00
Consiliul Județean Iași		650,00
Cheltuieli curente	0.1	650,00
- bunuri și servicii	20	650,00
CAP. 56.02 Transferuri cu caracter general între diferite nivele ale administrației publice	56.02	546,50
Cheltuieli curente	0.1	546,50
- transferuri între unități ale administrației publice	51	546,50
Centrul de zi Andrieșeni		75,00
Cheltuieli curente	0.1	75,00
- transferuri între unități ale administrației publice	51	75,00
Centrul de zi Ciurea		90,00
Cheltuieli curente	0.1	90,00
- transferuri între unități ale administrației publice	51	90,00
Centrul de zi Cotnari		98,50
Cheltuieli curente	0.1	98,50
- transferuri între unități ale administrației publice	51	98,50
Centrul de zi Lungani		64,50
Cheltuieli curente	0.1	64,50
- transferuri între unități ale administrației publice	51	64,50
Centrul de zi Scobinți		86,00
Cheltuieli curente	0.1	86,00
- transferuri între unități ale administrației publice	51	86,00
Centrul de zi Tomești		70,00
	JUDEȚUL IASI	
	CONSILIUL JUDEȚEAN IASI	